新京日日新聞
夕刊
八月二十一日
本紙定價 一部五錢 一ヶ月壹圓 郵稅五錢
廣告料金 普通一行壹圓五拾錢 特別一行貳圓五拾錢
發行所 新京永樂町四ノ一 新京日日新聞社
電話 編輯局專用(3)三二〇五 營業局專用(3)三二〇〇
發行人 十河榮忠 編輯人 松本勇 印刷人 水越內之介

銘酒 高千穗

皇帝陛下御巡狩

今朝七時十五分御發御北行

畏くも日夜軍事、產業、地方行政等國內諸工作の實情を御軫念あらせられる皇帝陛下にはこの度東部地方御巡狩を仰出され廿一日午前七時十五分新京驛發の御召列車にて瀏綠の國都を後に一路北行遊ばされた

これより先皇帝陛下には陸軍通常禮裝に最高勳章御佩用の凜々しき御姿にて工藤侍衞處長御陪乘の御召自動車に御乘車、御列には張侍從武官長以下侍從武官、各侍衞官、熙宮內府大臣、鹿兒島宮內府次長、許巡狩主務官、長尾皇宮近衞處長その他宮內官扈從申上げ午前七時五分瑞氣漲る帝宮を御出門、微風爽かに渡る國都を興運路より大同大街を經て中央通に出づる御順路にて肅々御列を進め沿道を埋めた五族國都市民及び市內各學校生徒等の熱誠あふるゝ御奉送裡に同十分新京驛に御到着、それより宇佐美哈爾濱鐵道局長の御先導にて第三ホームに出でさせられるや國軍々樂隊は滿洲國々歌を演奏し御迎へ申上げ植田關東軍司令官と親しく御握手を交され、張國務總理はじめ各部大臣、臧參議府議長、橋本同副議長以下各參議、袁尚書府大臣、鹿兒島宮內府次長、星野總務長官、大橋前參議、林最高法院長、李最高檢察廳長、井野最高法院次長、蔡外務局長官、磯谷關東軍參謀長、大津關東局總長その他特殊會社總裁など日滿顯官の奉送裡に御召列車に御乘車、同十五分熙宮內府大臣、張侍從武官長、許巡狩主務官、張國務總理、星野總務長官、三浦藏道警護總隊總監、桂總務廳地方處長、植田治安部警務司長その他扈從關係員を從へさせられ同十五分御容麗しく地方御巡狩に就かせられた

ハルピン御着

畏くも東部地方御巡狩のため廿一日朝國都新京を後に北行遊ばされた皇帝陛下には、途中御恙なく廿一日午前十一時四十六分哈爾濱驛頭に御安着遊ばされた

これより先晴れの御巡狩を仰ぐ北滿江邊の大都哈爾濱市は木々の綠もいや濃やかに、軒々を飾る五色旗と共に晩夏の陽光に一入照り映えこの日の光榮と感激に打ち震へるが如く御巡路に當る一帶は打ち水も淸々しく掃き淸められて御召列車の御到着を御待ち申上げた

斯くするうち御召列車は定刻午前十一時四十六分、一分の狂ひもなく轟々四邊の靜寂を壓しつゝ哈爾濱驛第二ホームに入り、皇帝陛下には張侍從武官長並に工藤侍衞處長を隨へさせられて直ちに御降車、驛構內に奉迎申上げた滿洲國側那第四軍管區司令官、尹江上軍司令官、韋濱江省長、瀨田同次長、張濱江稅務監督署長、趙哈爾濱市長、その他在鄉軍人會、協和會、市諮議會、國防婦人會、特殊會社並に商工公會各代表ら日本側大迫、秦、田副各陸軍少將、溪口海軍大佐等有資格者に擧手の禮を賜ひつゝ宇佐美哈鐵局長の御先導にて驛貴賓室に入らせられた陛下には御寬ぎの暇もなく同室において滿洲國側那第四軍管區司令官以下十九氏、日本側大迫陸軍少將以下七氏に各單獨謁見を賜ひ、それより御徒步にて驛前廣場に出でられ、儀仗兵の御警衞申上ぐる中を國軍々樂隊の國歌吹奏裡に御召自動車に御乘車、孝子節婦の奉拜者をはじめ在哈各團體の奉送裡に同五十七分一路松花江の中央大街埠頭に向はせられた

御巡狩に際し

滿拓より寫眞地圖獻納

皇帝陛下には八月二十一日新京御發東部地方御巡狩あらせられるので、滿拓公社では開拓地寫眞帳および同社謹製の開拓地地圖各一部を獻納した

扈從關係員に謁見を賜ふ

東部地方御巡狩のため廿一日朝新京發、哈爾濱に向はせられた皇帝陛下には、車中熙宮內府大臣以下の扈從員、有資格者並に張國務總理大臣以下の扈從關係員有資格者に對し謁見を賜つたが、なほ途中停車した德惠、雙城堡兩驛においてはそれぞれ奉迎送の地方官民に對して御會釋を賜つた

【寫眞は(上)新京驛に拜する皇帝陛下(下)御歡送申上げる文武百官】

宮內府大臣謹話

皇帝陛下の東部地方御巡狩に際し熙宮內府大臣は左の如く謹話した

□

皇帝陛下には今回東部地方御巡狩仰出され本日帝宮御發になりました、畏くも皇帝陛下には御日常深く庶政各般の充實と國民の福祉增進とに大御心を用ひさせられ盟邦日本帝國と一德一心の實を擧げ諸國家との友誼を益々增進し世界の大局に處して東亞の新秩序確立に貢獻せられつゝあるは洵に畏き極みであります、日常政務御多端に亘らせらるゝに拘らず御躰愈々御健かにあらせらるゝことは慶祝至極に存ずる次第であります、今次炎暑尙烈しき折柄勞苦を厭はせられず東部地方に御巡狩御出され特に御巡狩に當りては地方の實情を親しく御覽遊ばされんとの大御心と且非常時局を思召され御巡狩地方の設備其他一切に亘り簡素を旨とすべき聖旨を拜し仁慈にみてる御諭し洵に恐懼感佩に堪へざる處であります

皇帝陛下が地方の政況民情並びに國民の休戚を日夜御軫念遊ばさるゝ御乾德の一端は之に依り拜察するに難くないのでありまして今回の御巡狩が實に我々官民に創業の盛德を昭示せられ永く聖範を垂れさせられたことに想到致しますと洵に恐懼感激に堪へない次第であります

市政府巡捕殺傷事件

我が出先重要協議

工部局の出樣如何で重大問題化せん

【上海廿日發國通】十九日夜ジエスフイールド路で勃發した工部局巡査の市政府巡捕殺傷事件に對しわが陸、海、外の三當局は重大關心を示し、廿日午後一時から軍艦出雲に艦隊參謀長草鹿少將、駐在武官野村中將、外務側三浦總領事、陸軍側特務機關長竹下少將、警備司令官櫻井少將が急遽參集、種々意見を交換し、わが方の採るべき態度に關し協議を行つたが、工部局側の出樣如何によつては相當の重大決意を有するものゝ如くである

一方市民會においても朝來緊急會議を開いて協議を重ねた結果民衆を動員して租界回收に邁進する旨を決議し廿日午後總本部長朱大璋の名をもつて左の强硬主張を發表した

一、この種事件の發生は畢竟租界の存するによる、此の種事件の續發を防ぐために吾人は租界の即時返還を要求し、全民衆を團結して政府の後楯となつて斷乎租界回收に邁進せん

嘉定を急襲

【上海廿日發國通】艦隊報道部廿日午後四時發表=

一、中支方面において十九日午後狩田少佐の指揮する海軍航空隊の精鋭は、敵の機先を制し、四川省西部の要衝嘉定を急襲多數の軍事施設に對し爆彈の雨を降らせこれを粉碎、數個所より大火災を起さしめたり、地上の防禦砲火を認めず、わが攻擊部隊は悠々その附近一帶に傳單五十萬枚を撒布し、全機無事歸還せり

二、海南島において海軍陸戰隊は一部海上部隊と協力、十七日未明峨門港に敵前上陸を敢行し所在の據點部落を掃蕩しつゝ附近の小銃製作所三個所を燒却せり

三、南支方面に活躍中の海軍航空部隊は十八日雷州半島中北部の遂溪、石城、化縣および雷州を攻擊し兵舍、倉庫その他の軍事施設を爆擊これに大損害を與へた

工部局警官暴行は

我軍への挑戰行爲

出先軍當局重大決意を固む

【上海廿日發國通】工部局英人警官の市政府巡捕に對する不法虐殺事件に關しわが現地陸、海、外三當局は廿日午後一時より出雲艦上において前後二時間半に亘る緊急會議を開催、わが方の態度について重要協議を行つた結果、陸海外出先三當局は度重なる工部局の公然たる敵性に對し斷乎たる態度を以つて臨むことに完全なる意見の一致を見た模樣であるが、占據地區內と見るべき租界內の治安に關して重大關心を有するわが出先軍當局では、市政府がわが軍の援助の下に租界周邊の治安に任じつゝある公然たる事實にも拘らず、工部局が市政府巡捕に對し虐殺を以つて臨んだことは明かに日本軍へ對する暴行を意味するものであり日本軍への挑戰行動と同一視さるべき性質のものである點英國側が東京會談において承認したる原則を上海において英國自ら蹂躪したものである點を重視しこの際斷乎たる態度を以つて工部局の敵性を排除膺懲すべく重大決意を固めるに至つた模樣である

南京市民も激昂

租界の即時返還を要求

【南京廿日發國通】上海工部局の非道事件を傳へ聞いた七十萬の南京市民は工部局に對し頗る激昂し、かゝる事件は單なる工部局の維新政府侮辱事件に止まらず、明らかなる敵對挑戰行爲であるとし、市政府當局に對し公敵工部局を潰れと强く要求してゐる、更に一部激越分子は英人の國外退去をさへ叫ぶに至り反英の空氣は完全に爆發點に達した

日英會談經過聲明を

英の完膚なき迄論駁

二十一日外務省見解表明

【東京國通】日本政府は日英會談に關する英國政府の聲明に對し廿一日午前六時外務省發表の形式をもつて左の如く見解を表明、英國政府の矛盾撞着に滿ちた態度を完膚なきまでに論駁した

一、今次日英會談は元來英國側の希望に基き開催されたものなるところ日本政府は先づ天津問題の背景をなす一般問題につき英國政府の諒解を取附くるの要ありと認め會談の當初において右に關し交涉の結果客月二十二日一般原則に關する協定の成立を見るに至りたること曩に發表されたる通りなり

二、右一般原則に關する協定の成立につぎ會談は天津における具體的諸問題の折衝に入りたり、而して右折衝において日本政府の要求せるところは、警察および經濟に關するものなるも、要するに何れも現地治安維持の强化ならびに軍の生存上必須の事項に屬するものにして、また英國側の協力を要請せる點は何れももとよりその權限內においてなし能ふところに屬すること言を俟たず、從つて右要求事項の性質は恰かも本件會談の範圍外なるが如く解することの不可なるは勿論、日英兩國間限りの取決めの對象となし得ずとするが如きも何等理由なきところなり、例へば通貨および擧銀問題に關する要求について言へば日本政府の英國政府に要求したるところは法幣が依然在天津英租界內に流通し居る結果不逞分子がこれを利用し租界の內外において經濟攪亂行爲を行ひ治安を紊し居る現狀なるにつき、これが防止のため英國側において出來得る限りの措置を講ぜられたしと言ふに止まる

一方現銀問題に關してもこれが搬出につき英租界當局において何等干涉せざるべき旨英國政府に要求しをるに過ぎず、何れも日英間話し合ひの對象となり、また天津關係地方問題なることは論議の餘地なく右が日英間にて取極め得ずとし、または局地的性質を有せずとするは理由なし、蓋し今次會談開催についても英國側申出を受諾するに當り帝國政府はその提案が當然現地軍の存立に關する軍事的政治的および經濟的要求に關係を有すべきことを明示しおきたる次第なり、英國政府も右諒解の下に會談に入りたるものなるのみならず客月十七日經濟問題がはじめて具體的に日英代表間に討議せられる際、日本代表より右趣旨を重ねて英國代表に傳達せるに英國代表も異論なく進んで八月一日經濟問題小委員會の開催に應じ、具體的審議に入れる次第なれば右に徵するも英國政府において最初より所謂經濟問題を除外するの意向なかりしは明白なり

三、なほ英國政府が本問題を放置しこれが解決を遲延せんとするものには非ずと述べながら問題の解決を日支事變の最後的措置に關聯せしめんと主張し居るは明らかに前後矛盾せるの言辭なりといふべく、またその發表の末段において九ヶ國條約を援用し居るも同條約に關する帝國政府の見解は旣に機會ある每に明示せるところにして帝國政府としては九ヶ國條約に關する論議が如何にして天津問題の處理に役立つべき次第なるや諒解に苦しむところなり、英國政府の眞意が本件會談に第三國を介入せしめ交涉の有利なる妥結を圖らんとするものなるにおいては、右は徒らに本問題の解決を遲延且つ複雜化せしめるに役立つのみにして帝國政府の到底容認し得ざるところなる點を指摘せざるべからず

英の會談經過聲明

【ロンドン廿日發國通】日英東京會談は英國側の經濟問題討議拒否により事實上決裂の形となつたが、英國政府は廿日午後七時日英會談の經過に關し聲明を發表した、右聲明の骨子は左の如くである

一、租界內に於ける法幣使用禁止の規則を强行せしめ、又天津租界及び北京公使館區域より若干の準備銀の搬出を包含する日本側の諸提案は天津局地問題の範圍を逸脫してゐる

一、斯くの如き性質の經濟問題に關しては英國政府は共同利害にたつ第三國の承諾なくしては如何なる處置をも取り得ず從つて日英兩國の話し合ひでは何等有益な結果に到達し得ない

一、然し英國政府は日本政府が希望する場合は總ての關係國の權益が擁護される條件の下に新たに事態を審議する用意がある

一、英國は提起された經濟問題を放置する意思があるものではなく且つこれら問題が支那における現在の紛爭の終局的解決に際し徹底的に討議を要するものなることを諒解してゐる

一、支那事變に關聯する問題の討議に當つては日英兩國のみでなく九ヶ國條約その他關係條約に加盟してゐる總ての國が適當な時期において自己の見解を表示し得又凡ての關係國に對し公正な解決に貢獻し得しめることが重要であると思ふ

紅茶はK.I.C.
元發賣 今泉洋行
大連市場ビル 電話⑧2116
半封度包 壹封度包 五封度包 (營業用)

その日く

□會議はつひに行き着くところへ行き着いた、われらは只信ずる所を邁進する

□暴露されたのは英國の老猾振り、效果といへば逆效果はあつた

□その不明を上海でも暴露して英人巡査が暴行、歷史の進展で彼を批判せよ

□嘉定に政府の再逃亡を假定してゐたんたらうが、それよりお先きに巨彈が見舞つた

□灰燼の中からフエニックスのやうに新しいわれらの會堂を打ち建てるか

人事往來

着京

▲永吉伸丕氏(鑛業)二十日來京大都ホテル ▲太田誠一郎氏(教授)同 ▲吉良文正氏(官吏)同 ▲三笠瀧三郎氏(請負業)同 ▲山本壽巳氏(官吏)同 ▲新田重雄氏(商業)同 ▲堤德三郎氏(滿洲計器會社常務理事)同 ▲大竹和吉氏(官吏)同 ▲伊藤武吉氏(會社員)同 ▲樋口忠一郎氏(同)同 ▲澤一雄氏(教授)同 ▲渥美保市氏(會社員)富士屋旅館 ▲古庄保氏(同)同 ▲佐熊國男氏(同)同 ▲林明氏(同)同 ▲古賀勘吾氏(同)同 ▲板谷憲次氏(同)同 ▲葛城一氏(無職)同 ▲白砂喜三郎氏(官吏)同 ▲本宮隆市氏(同)蓬萊ホテル ▲南昇氏(同)同 ▲上阪誠久氏(會社員)同 ▲笹山盛典氏(官吏)同 ▲諸岡顯義氏(滿洲炭鑛社員)國都ホテル ▲桑原仁作氏(水産業)同 ▲三角治夫氏(遞信省官吏)同 ▲市野銀三氏(滿洲鹽業)同 ▲池田龍雄氏(大倉商事)同 ▲玉井文三氏(會社員)同 ▲塚本幸郎氏(同)同 ▲鬼木淳哉氏(教員)ヤマトホテル ▲金子利八郎氏(計理士)同 ▲岩崎絹介氏(會社員)同 ▲平龜平氏(同)同 ▲林數氏(同)同 ▲河野廣道氏(北大講師)同 ▲松村松氏(教授)同 ▲村山釀造氏(滿鐵參事)同 ▲守中清氏(滿洲醫大學長)同 同 同 ▲喜田村四郎氏(滿鐵社員)

出發

▲町田羨知氏 齊市へ ▲中村龍太郎氏 奉天へ ▲影山瀨樹氏 錦州へ ▲水野寬氏 奉天へ ▲北猛夫氏 同 ▲齋藤久氏 同 ▲澤田浩氏 同 ▲山本酒造三郎氏 同 ▲野田正次氏 同 ▲井上道吉氏 同 ▲和田野碁氏 同 ▲山田賀一氏 通化へ ▲倉內吟二郎氏 同 ▲士井誠一氏 京城へ ▲加藤富助氏 奉天へ ▲中山廉氏 吉林へ ▲日比勝治氏 同 ▲世良隆二氏 同 ▲池田讓二氏 北京へ

山本嘉次郎演出
良人の貞操
吉屋信子原作
激しい男の情熱に友情と恩義を越へ結んだ一夜の顯夢に苦しむ加代!! 復讐に逆上する邦子!! 息をもつがせぬ興奮に追込んだ問題小說の映畫化!!
入江たか子 高田稔 千葉早智子 熱演
前篇『春來りなば』 後篇『秋ふたたび』

大河內傳次郎 花井蘭子 高瀨實乘 豪快無双の劍の大喜劇
でかんしよ侍
大会
廿二日より 四〇セン均一
新京キネマ

石炭濫用を戒め 消費節約に大馬力

政府の愼重な對策

滿洲に於ける石炭は日本內地に於ける米麥にもひとしく冬季間は瞬時も缺くべからざる生活の必需品であるところから政府當局に於ても石炭の需給に關しては細心の注意を拂ひ愼重對策を講究中であり、とりあへず本年より官廳各特殊會社等採暖用石炭を多量に消費する機關に對しては各地方の實情に即して使用制限期間を訓令を以つて制定し一般民衆に對しても協和會等の機關を通じ石炭濫用を戒め消費節約に一大馬力をかけることゝなる模樣である

年產六萬瓩の煉炭工場を新設

十月頃完成の運び

石炭節約並に煤煙防止の上から見て煉炭の需要が年一年增加の一途を辿りつゝある現狀に鑑み日滿商事會社では新京東新京に年產六萬キロトンの煉炭工場を新設することゝなり着々工事を進めてゐるが資材の關係上十月頃完成の運びとなる模樣で本年は約二萬キロトンの製品豫定である

▷▷▷滿洲里の戰利品展覽會▷▷▷

多大の感銘

今次ノモンハン事件における日滿協力軍の赫々たる武勳と蒙ソ軍の不法との實相を傳へるノモンハン事件戰利品展覽會は廿日午前八時より滿洲里驛ホームにおいて開催せられ國境の街滿洲里はひときは賑つた、日滿蒙の觀衆は開會前早朝より詰めかけ無蓋車に積まれた戰車、裝甲車、飛行機の殘骸、機銃砲、通信機等約千點に余る鹵獲品や驛ホームに陳列された幾多の戰況寫眞を前にして今更の如く戰果の壓倒的なことに驚異の眼を瞠つた觀衆の中にはモロトフ鐵道從業員が多數姿をみせてゐたが戰利品展にはつきり物語られた日滿軍の驚異的武勳には眼を蔽ふべくもなく勘からぬ感銘を與へた模樣である、なほ協和會主催の戰捷祭は午前十時滿洲里神社境內において在滿洲里、滿蒙人多數列席の下に執行せられ參列者は、日滿軍將兵の武運長久を祈願、併せて今次事件戰死者の英靈に一分間の默禱を捧げた

夏期大學電氣講座

滿洲電氣協會主催

第一回夏期大學電氣講座は大連、奉天は既に去る十四日、十七日より夫々開講され電氣關係者の多大の好評を博して居るが、新京に於ても二十一日より六日間、協和會大講堂(二十三日のみは軍人會館)に於て開講され、尙同講座の講師として來京した遞信省技師三ッ井新次郎氏及び東京工業大學敎授理博武井武氏を中心として大電力發電送電並に電氣化學工業に關し二十三日午後一時より、又厚生省囑託工學博士伊藤奎二氏を中心として視力愛護運動に關し二十八日午後三時より夫々軍人會館に於て座談會を開催するが一般の來聽を歡迎してゐる。電氣講座の日程、科目、講師次の通り

△八月二十一日(月)、二十二日(火)午後二時半より「大電氣系統に於ける發電及び送電」遞信省電氣廳技師三ッ井新次郎氏

△八月二十三日(水)、二十四日(木)午後三時半より「電氣化學工業」東京工業大學敎授理學博士　武井武氏

△八月二十五日(金)二十六日(土)午後三時半より「電氣照明に就て」電氣普及會常務理事工學博士伊藤奎二氏

夏季製作品展覽會

二十三、四日敷島高女で開催

第二學期を迎へた敷島高等女學校では二十二日午後一時から校內プールで學年對抗水泳大會を、續いて二十三日二十四日、夏季製作品展覽會を、二十五日午後は夏季生活を語る會を開催する

爽涼の大同公園(虫の音に耳を澄ます少年達)

國都の赤痢猖獗

清涼の季に油斷すな

本年一月から八月廿一日現在までに昨年度全患者數の二倍に達する患者を出しなほ猖獗を極めてゐる國都の赤痢は最近に於ける雨續きの不順な天候のため時を得顏に跳梁し初め、二十一日には七月初旬以降稀れな十三名の大量患者を出すに至つたが、首都警察廳衞生科ではこの雨上り直後が赤痢菌の最大活躍期で最も危險な時期であるから一般家庭では涼しくなつたことによつて油斷することなく衞生に留意する樣忠告してゐる

全國殉職警官の大慰靈祭を執行

九月九日大同公園で

滿洲國治安部では來る九月九日午前九時より新京大同公園內に於て建國以來全國殉職警察官の大慰靈祭を執行し全國警察官の奉納武道大會を開催することゝなり準備を進めてゐる

出火の原因 取調べ續行

二十日午前思ひがけぬ失火から由緖ある市民お馴染の記念公會堂は遂に烏有に歸してしまつたが、これが發火原因究明に同日關係者六名を留置取調べ中であるが、廿一日午前十一時頃本廳より谷口司法科長、島貫搜査股長、玄番鑑識股長以下係員現場に出張、最初の目擊者池田さんの目擊した東側喫煙室その他を詳細に調査しつゝあるが、大體興行終了後貸座布團に煙草の吸殼が附着してゐたことから起つた慘事とみられるが、午後も引續き檢證を續行してゐる

外勤警官の强化

首都警察署長會議

刑事陣の擴充强化を終へた首都警察廳では二十一日午後一時から管下各署長を召集、第一線外勤警官の强化を主題とする署長會議を開いた、會議の結果、第一線第一主義を實現に移すため差し當り日系十名、滿系百名を本廳及び各本署から外勤に增配し、頭より手足を厚く、本廳及び各本署と各派出所分駐所の人員の均衡を圖ることになつた、なほ外勤第一線强化後は目下治安部警務司に於いて企畫中の經濟警察の設置に着手、漸を逐つて國都完璧の體制を整へる豫定である

馬車の馬が吃驚、大あばれ

母さん、坊や負傷

二十日午後八時頃市內城後路一〇三若林エミさん(二六)は長男猛博さん(四)と買物の歸りダイヤ街より蘇家玉(三五)の客馬車に乘り寶山百貨店前交叉點を右折せんとした時前方から五號バスが疾走して來るのを退避するため停車したところ、後より疾走して來た王有仁五三の客馬車が追突、馬は吃驚して大暴れに暴れて蘇の車は橫倒しとなり、エミさん、猛博ちやんと連れて來た犬ははずみを喰つて路上に投げ出されて負傷したので直ちに深町醫院にて手當を施した結果エミさんは手、足に擦過輕傷を猛博さんは全治一週間の打撲裂傷を負つた

故桑田警尉狙擊 犯人取調べ終る

去る一日日本橋通派出所故桑田警尉を狙擊瀕死の重傷を負はして逃走、首都警察廳では總動員の搜査に犯行後十九時間で犯人馬振基を捕縛凱歌を擧げたが、その後中央通署司法主任小谷警佐によつて嚴重取調べてゐたところ過般の異動により小谷主任は順天署に轉出しその後を早田警尉が取調べを續行してゐたが二十一日犯人の犯行動機、狀況その他の調べを終りいよ〳〵殺人の罪名をもつて二十二日地方檢察廳に一件書類とゝもに身柄を送致することゝなつた

公會堂內事務所は食堂を假修繕

全燒の災禍に見舞はれた記念公會堂內に事務所を置く階下の吉野區事務所、義勇奉公隊吉野區隊本部、協和會吉野幹事會及び階上の新京輸入組合會社新京貿易組合、滿洲輸入株式會社新京支店、廣島、新潟物產紹介所新京支店はいづれも一部燒失をまぬがれたが食堂を假修繕の上事務所に充てることになつた

新京八島通三〇 加藤葬儀社 電(3)三一〇八番 三五九一

私の宿を探して下さい

大男の迷兒

二十一日午前十時三十分頃中央通警保安係に浴衣がけの邦人男が恐る〳〵出頭、「私の宿を探して下さい」と申し出たので事情を聽くと土木請負日高近松さん(四三)で二十日夜新京驛着列車で來京、市內の旅館に分宿し夜の繁華街見物に一人で出掛けたものゝ歸らうとした時には旅館名も目標も判つてゐないので慌てゝみたが後の祭り、ホロ醉ひ機嫌で市內を彼處此處と宿を探し廻つたが判らずじまひに夜を明し何とか探してと願ひ出たものと判り、係官も大男の迷子さんの宿は何處ちやと前夜の投宿客届けを繰るうち一緖に來た同僚の投宿先が判つて聞き質したところ日本橋通八〇ノ三萬屋旅館と判りポーターに迎へられて面目なげにスゴ〳〵引下つて行つたが係官もこんな大男の迷子は初めてだと微苦笑してゐた

協和服、十一圓で發賣(官消のヒット)

協和會服價格引下げの具體案が經濟部と生活必需品會社とで進められて居る折柄、之は又何んと小賣値段が十一圓の協和會服が新京官消と新京監獄の合作で出來上り既にドシドシ販賣されて此の問題に對する新しい示唆を與へて居る

新京の官吏消費組合では早くから協和會服の適正値段の配給について考究を重ねた結果監獄の協力を得て今回オールスフ小賣値段十一圓の物四百着、スフ三割混紡小賣値段三十五圓の物二百着を作製し試みに發賣した所非常の好評に續々と申込を受けるに至つた右値段は監獄、官消共に適正の口錢を含めてあると云ふから結局服地の値段さへ安ければ相當の品が今よりグンと安い値段で買ふことが出來るといふことになり國民服たる協和會服は相當よい品が既製服ならば三十圓から三十五圓位註文服ならば三十五圓から四十圓位が適正値段と見られるのではないかとの感を與へてゐる

ヒラテキ茶房

全滿體操選手權大會

九月十日新京で

第八次滿洲體育大會兼第三回全滿洲體操選手權大會は九月十日午前十時より新京商業學校において擧行されるが主なる要項は左の通り

△選手權種類　一般の部(綜合、鐵棒、跳躍)、學生の部(綜合、鐵棒、跳躍、低鐵棒)

△參加資格　(1)滿洲國及び關東州に在住する男子たること(2)一般の部は學生に非ざる一般男子、學生の部は中等學校以上の生徒學生(3)各部を通じ參加に制限を與へず

△競技方法　(1)競技は綜合選手權競技と種目別選手權競技の二種類とす、(2)種目別選手權競技成績は綜合選手權競技において行ひたる試技成績をもつて別個に試技を行はざるものとす但し各部を通じ一種目乃至二種目を選拔し種目別選手權競技にのみ出動するも差支なし、(3)試技は一回とし、規定問題に限り二回までを許可す

△採點法　(1)第八次滿洲國體育大會綜合成績に與るものは次の二種とし、各選手權を通じ第六位まで採點するものとす、(一般の部綜合選手權・學生の部綜合選手權)、(2)綜合選手權の採點は一等より順次六、五、四、三、二、一點とし兩選手權の得點合計の多き省(市)をもつて優勝とし合計點同點なる場合は得點競技者數の少き方をもつて上位とす、更らに決せざる場合は規定問題合計點多き方を上位とす

△申込方法　省、市事務局(關東州體育協會)において取纏めの上八月卅一日迄に到着する樣協會宛申込のこと

公設市場を增設

安達街、南關の二ケ所

市民保健の見地から新鮮で安價な食料を提供しやうとの親心で設置された國都の食料小賣公設市場は現在豐樂路、永春路市場の二ケ所であるが、

市街

發展に伴ひ二ケ所の市場を以てしては所期の目的に副ふことが出來ないのに鑑み市當局ではかねて公設市場の增設案を考究中であつたが、特に其必要を痛感されてゐた新市街地區住民の要望に應へて愈よ來年度を期し日本人側は安達街へ、滿人側は南關の二ケ所に

工費

四、五萬圓を以て市場を新設することゝなつた、尙市當局ではこれに引續いて將來市內六ケ所に增設、既設を加へて全市十ケ所の公設市場を實現その充實を期すべく計畫し今後を期待されてゐる

日本學者陣 引續き續々來滿

大連における特別講演會を皮切りに廿三日より蓋を明ける日本工業化學會本年度大會に出席の日本側代表は、喜多會長以下過日來續々來滿してゐるが、廿一日早朝入港の扶桑丸でも早大敎授小栗捨藏、東大敎授田中芳雄、日華製油常務中森延一、日石林茂その他永井雅夫、三藏萬衞、菊地健の諸氏が打揃つて來連した、このほか大會第一日たる廿三日朝入港の吉林丸では卅數名の學者達も着連することになつてゐる

奉天に拳銃强盜

十九日午後九時半頃奉天市城內靴商王中和方に來客を裝つた五人組强盜侵入、一人が拳銃をつきつけて家人のひるむ間に現金二百七十七圓五十錢を强奪して逃走した、急報により所轄奉天警察署搜査股では各方面に手配犯人嚴探中

日活問題も解決して

林滿映常務歸滿

華北電影公司設立問題その他の要件で東上その間「日活映畫はもう來ない」と全滿映畫ファンに一抹の寂寥感を與へてその成行を注目されてゐた例の日活問題を圓滿解決した滿映常務林顯藏氏は廿一日早朝入港の扶桑丸で歸滿した、氏は船中次の如く語る

滿洲常設館聯盟の人達も大分來て居り滿映の主張を基礎として熱心に日活の反省を促した處、日活側も妥協の意思あるを洩したので當方としては買取契約さへ承知ならばと來訪の森田社長と會見した結果こちらの條件通り話が纏り細かいことは新京で相談しやうといふことになつた、日活も東寶系、松竹系の對立が激化し株の競り合最中だ、森田社長の歸還も兎角論議されて居りこの廿九日開かれる臨時總會は相當もめるだらう併し森田社長の進退如何に拘らず滿映對日活の契約は既に纏つたのだから日活としても滿州市場を失ふのを免れ又滿映としても全滿のファンに御迷惑をかけずに濟む譯で喜んでゐる、華北電影公司設立計畫は着々進んでゐる

ボートレース

滿鐵運動會主催第八回ボートレースは廿日午前八時卅分から大連埠頭防波堤內において開催したが、呼び物の鮮鐵對滿鐵レースは滿鐵四分五一秒鮮鐵六分一七秒で滿鐵側が約二十艇身の差で大勝した

……滿業東京支社ニ新任理事……

滿洲重工業開發株式會社新任理事三保幹太郎氏は東京支社特設部長に、同理長國河久雄氏は東京支社農務部長に就任した

山田三郎氏夫人

滿洲國赤十字社副參事山田三郎氏夫人ミツヨさんはかねて腸管閉塞及大腸カタルにて手術入院中、藥石効なく遂に十九日午後十一時二十分逝去した、享年三十六、告別式は廿三日午後四時半市內曙町長春寺にて營む

團體往來(廿一日)

△日本銀行金融同志會記者團六名　午前八時十五分哈爾濱へ

△興安北省地方職員團二十三名　午前八時二十五分白城子へ

△滿洲建設勤勞奉仕隊百十名　午前八時三十五名奉天へ

△鮮滿對抗陸上競技參加團七十三名　午後十一時三十分奉天より

あす(廿二日)

▲能率協會講演　於國防會館　午前九時

今晩の主なる放送

▲七・三〇國民歌謠(東京)▲七・四〇講演「北洋漁業を現地に見る」農林省水產局監督官藤山戰(東京)▲八・〇〇(落語)「堀の內」橘家圓藏(東京)▲八・二〇歌謠曲「コロンビア會社提供レコード」「上海夜曲」藤山一郎(外)(大連)▲八・三〇ラヂオ時局讀本「時局と食料」(上)(東京)▲八・四〇長唄「外記節猿」吉住小四郎(外)(東京)▲九・〇〇府縣めぐり(七)滋賀縣の卷(京都)

女店員募集

年齡十七八歲より廿三歲迄の內地人を望む

希望者は履歷書持參本人來談ありたし

金泰百貨店人事係 電話③三三六六番

洋服外交員募集

一、募集人員　五名
一、永勤出來得る方
一、年齡を問ず得意先指定
一、待遇面談の事
一、市內に保證人二名を要す
一、面會時午後三時より六時迄

右希望の方は履歷書持參御來談乞ふ

貿易商 司馬洋行被服部 新京長春大街三〇二 電②五八三七、六三三四

店員と帳場募集

一、年齡　卅歲位迄の內地人

希望者は履歷書持參本人御來談下さい

新京富士町三丁目 蝶屋洗布所本店 電話(3)二七二〇番

採用

女子事務員 日本內地人に限る

本人自筆履歷書携帶御來訪の事

新京大馬路一八二 電(2)三三五〇 合資會社 安達藥房新京支店

被雇度

寮、俱樂部、會社食堂の炊事請負か又は料理人として急ぎ雇はれたし

大經路三五 松屋食堂方オガタ

廣告の御用は電話(3)三三〇〇番へ

美味求眞!

江戶前の 立喰壽司

三笠町三丁目(永樂前通) すし竹 電呼③二〇八五番

日本の妻

キング二ヶ年連載の超大作!

前篇・流轉篇 後篇・苦鬪篇

川崎弘子 夏川大二郎 特別出演 桑野通子 高倉彰 木暮實千代 坪內美子 笠智衆 岡村文子 河村黎吉 春日英子 近衞敏明

近日 長春座 封切

名家墨寶頒布會

參議前宮內大臣 沈瑞麟閣下
尙書府大臣 袁金鎧閣下
前參議府參議 陳寶琛閣下
(字畫順)
前國務總理大臣 鄭孝胥閣下
宮中顧問官前參議 寶熙閣下
前監察院長參議 羅振玉閣下

滿洲建國の重臣にして碩學、名筆の譽高き前揭諸名家の墨寶頒布會を催します殊に故鄭總理の御遺墨中公文草案、詩稿、感想、隨筆、書簡繪書等後世得難き珍稿を初めとして、羅院長の典雅、寶參議の謹嚴袁大臣の流暢、沈參議の端麗、陳參議の古蒼等悉く當國最高權威の御揮毫であります書道興隆の折柄、ことに建國創業史上冠たる諸名家の墨蹟を在滿大方諸名士の座右に御薦め致したいと存じます

(古代・硯・墨・各種百餘點特別出陳)

時　八月二十四、五、六、三日間晝夜

所　祝町　太子堂

主催 中村敏雄

二十日より九月五日まで

秋冬物 白生地別染奉仕會

特撰優秀の白生地變り生地潤澤に取揃へ弊店京都專屬工場多年研鑽の堅牢染を破格御奉仕

染代特別半額大奉仕

無地・染(三圓半を)一圓半
黑一ッ紋(十圓を)五圓
黑三ッ紋(十二圓を)六圓
色一ッ紋(八圓を)四圓

(二階賣場)

三中井

紀元二千六百年奉祝國民歌募集

美しく明るい行進曲

【東京國通】紀元二千六百年を明年に控へて紀元二千六百年奉祝會及び日本放送協會では内閣紀元二千六百年祝典事務局ならびに内閣情報部後援の下に紀元二千六百年奉祝國民歌を制定することになり、左記規定により公募することになつた

△歌詞

一、美しく明るく行進曲に適し且つ平易なること

二、内容は國體を讃へ國民精神の作興に資するものたること

三、歌詞中の漢字には必ずふり假名を附すること

△〆切　九月二十日

△審査發表　十月十五日、雜誌紀元二千六百年およびラヂオ、新聞により發表する

△表彰

一、當選　内閣總理大臣賞及び賞金千五百圓　一名

二、佳作賞　金百圓　若干名

△應募資格　帝國臣民に限る但し一人一篇のこと

△應募原稿の用紙は半紙大とす

△原稿紙に必ず現住所、氏名を明記のこと

△宛名は東京市麹町區和田倉門紀元二千六百年奉祝會宛とし、封筒には國民歌應募歌詞と朱書して郵送のこと

今や映畫は現代劇の時代

影をひそめたチャンバラ物

最近、殊に昨年來のヒット映畫は、現代劇だつたらうか時代劇だらうか？と見ると、その大部分が現代劇である。時代劇でヒットした作品は殆ど寥々たる數に過ぎない、殊に看過できない事實は劍戟物、例のチャンバラ物の衰退の顯著なことで、以前に大河内、阪妻等の劍戟俳優出演の作品だつたら、殆ど例外なく客を呼び得たし、又彼等の人氣も素晴らしいものだつたが昨今では大河内、阪妻にも往年の力量なく、同時にその作品の興行價値も著しく低下して來てゐる、劍戟はじめ時代映畫の後退は今や否定できない事實だが、さて時代劇はどれだけ後退したか？

それは觀客の增減によつてのみ測定される處であるが各社が行つてゐる觀客調べによると、大體、現代劇の觀客は數前年には時代劇より少なかつたのであるがそれが次第に時代劇に追ひつき、一昨年末にはこれを追ひ越して、全體の約六割の觀客を獲得するに至り、更に昨年來その六割は何時の間にか約七割になり時代劇に殘されたファンは少なくとも都會地では三割程度を超えないと觀測されてゐる從つて今秋以後各社のプランを見ると、何れも「現代劇本位」になつて來てゐるがかくて時代劇映畫は益々追ひこまれるに至つたわけで、今後二三年と經たぬうちに時代劇製作は大縮小を見るだらうと

笠智さん丸坊主

「黎明曙光」に出演のため松竹大船から派遣された笠智衆到着早々から先づ滿洲の事情を知らなければそれには第一に滿語を知らうと目下滿語の猛勉強中で「黎明曙光」の内容が奥地で主命を投出して宣撫工作に奉公する日本人指導官の活躍を描くものだけに、身も心も指導官になりきらなければと普通ならば鬘をかぶつてやるのだが鬘では其の人物になりきれず好い演技も出來ないしそれに建國の犠牲となつて花と散つた多くの指導官の英靈に對して相濟まんと未だかつて切つた事のない黒髪を惜げもなく（殘念そうに）バッサリと切落して丸坊主とは聞きしに優る熱心な事

秋の音樂映畫

この秋には音樂映畫が相當多く、洋畫中の主なる物を拾つて見ると先づ廿世紀フォックスの「世紀の樂團」を筆頭にパ社映畫「セニョリタ」RKO映畫「氣儘時代」ユニヴァーサル映畫「年ごろ」等の呼び物が擧げられる

これらの主題歌は先づ「年ごろ」の四つの歌がビクター、ポリドール、コロムビアの三社によつてそれぞれ發賣される外「世紀の樂團」主題歌「パークアヴェニュー街へぽ」（アリス・フエイ唄）他五篇がラッキーレコード九月新譜として「廿分間シリーズ」第九輯（アーヴィング・バーリン篇）に收められ、フレッド・アーステアが歌ふ「氣儘時代」主題歌とドロシイ・ラムーアの歌ふ「セニョリタ」主題歌はコロムビアから發賣される

邦畫では、松竹に「純情二重奏」日活「母の見る夢」新興「最後の友情」東寶「唄へ河風」等がある

滿映製作部現況

▽水ケ江組「燐鬼」錄音中
▽大谷組「東遊記」錄音中
▽山内組「黎明曙光」撮影準備中
▽水ケ江組「國境之花」王府ロケ中
▽高原組「眞假姉妹」整理中
▽新田組「聯合協議會」整理中
▽津田組「勤勞奉仕隊」撮影中
▽上砂組「阿片」撮影中
▽森組「第二次黎明の寶庫」整理中
▽石野組「滿洲映畫大觀（水産篇）」撮影中
▽高原組「小八家子」整理中
▽高原組「三河地方」現地ロケ中
▽新田組「大地的光明」撮影中

仙人掌

喫茶中央にゐた倭千嬢はシラムレンに移つてからメッキリ大人らしくなつて來た、素直で愛嬌があつて人見知りしないところ喫茶ガール中のナンバーワン組として紹介して置く▼何事でも尖端を切らねば承知しない赤玉の蘭ちやんが國都の地下鐵に魁けて「地下鐵サービス」なるものを案出した▼「どんなサービス」かつて……そう目の色を變へないで直接經驗して戴きませう▼銀パレスの勝ちやん、秋立つとともにひし〳〵とせまる愁しさは如何ともすることが出來ず「全く愁しいつ」と眞に迫つた嘆聲を發してゐる▼「男のお友達が欲しいのよ、だつて男のお友達と交ればすこしは利口になるでせう」と彼女の願ひはしほらしい

雜音

「喧嘩鳶」と「鐵の兄弟」を掲げた帝都キネマ、前者が大會であり東寶としては商賣氣の多い作品だけによく客足を引いて初日より連日千圓台を動く好成績を示してゐる▼豐劇、新キネも松竹プロとしては時代現代劇ともに均衡した力量を備へ初日から土曜、日曜日を峠によく客足を詰めた▼豐劇はあすからまた洋畫プロ、今度は「妻なき殺人」と「裝へる夜」次いで「兄とその妹」「女の友情」「親戀道中」「父よあなたは强かつた」と續き九月第一週は東寶の「忠臣藏」が出る（以上新キネ掛持）▼朝日座の最近の入りは矢張り爭へぬもので新興系のプロが一番安打し、松竹、東寶といつた順で、東寶「戰國群盜傳」などは全然受けなかつたと云はれる

火曜　辛卯　友引　危　尾宿　八月廿二日　舊七月八日

新京・本郷・神易館

●一白の人　着々と實行に取掛るべし必ずや次第增大す　壬と南と艮が吉
●二黒の人　外に在ては不快を招き易き日神詣でには吉　坤と南と北が吉
●三碧の人　本分に專念なる時は自然の通達を見るべし　丁と壬と巳が吉
●四緑の人　技葉に捉はれず大體を守りて進退すべき日　壬と丁と甲が吉
●五黄の人　一苦勞ある日小さき事と雖も油斷すべからず　坤と巳と北が吉
●六白の人　穎鋒を收め内に在りて英氣を養ふべきとき　巽と南と北が吉
●七赤の人　打つゝ打たれつ應接に暇なき變化のある日　巽と艮と壬が吉
●八白の人　奢りは我が身を削り食ふに同じ質素が第一　坤と丁と巳が吉
●九紫の人　眼前神佛の慈光に浴する樣な心地ある吉日　乾と巽と甲が吉

長春座

の 松平晃はいよいよ今晩（廿一日）限り！御見逃しなく！

映畫　笠智衆主演　五人の兄妹・海江田讓二　千兩判官

料金　九十錢均一

長春座

讓り自動車

一、ポンテアク三十六年式中古セダン（使用中）壹台・
一、プリムス三十六年式中古セダン（使用中）貳台

右讓りたし

昭和十四年八月十七日

新京市永樂町四丁目五番地
合名會社 亞細亞タクシー　電（3）二五二五・二五二四

民刑一般法律事務
律師 辯理士　小西曾一
新京西七馬路第一朝日ビル　電話（2）五三二四番

宇治茶　河久商店　三笠町二丁目　電（3）三二〇四番

婦人倶樂部連載小説の映畫化!!
原作・菊地寛　監督・清水宏

新家庭暦

共演　佐分利信・桑野通子・高峰三枝子

芝居で有名な「重の井子別れ」の涙の映畫!!

松竹京都 大衆佳篇　關の馬子唄

伏見直江・久松三津枝・堀正夫・王城健吉・共演

松竹大船 松竹京都 競演作!!

二十二日より 三日間 正午開映　四十錢

朝日座

モートルと變壓器　第一電業社　新京日本橋通り七三　電話③五一六九番

内鮮滿映畫祭

大船明朗篇　良人の價値　水戸光子・三原純・森川まさみ・大山健二 主演

滿映第一回日本版　冤魂復仇　滿映明星 李香蘭主演　大谷俊夫第一回作品

日本版　この『國境』を舞臺に展開する强烈メロドラマ　國境　金素英主演　崔寅奎監督

廿三日より　長春座

新世界一周大飛行完成！

ニッポン大壯擧記念映畫會

鵬程實に六萬キロ航空史上空前の壯擧たるわが社の『世界一周大飛行』の出發は目前に迫つた。純國產機として最高の機能を有つ〝ニッポン〟が悠久三千年の輝く歷史に、日本精神を載せて壯途につく、この意義深き民族的大事業國家的壯擧に對し各位の熱烈なる御聲援を希ふものである。

プログラム

ナンセンス王 齊藤寅次郎演出　エノケンの法界坊　榎本健一・小笠原章二郎 主演
生ぐさ坊主の法界坊が、花の春、江戸は龍泉寺境内に撒きちらすギャグとナンセンスの絶對篇!!

巨匠 木村莊十二の傑作　牧場物語　大日方傳・江波和子・三島雅夫・瀧澤修・高田稔・小杉義男 主演
追擊砲の炸裂するところのみが戰場ではない傷ついた兵士にもまだまだ戰場がある!!戰線と銃後!!この平行線に乘り出した巨大なドラマの息吹きを見よ!!

特別上映　ニッポン號特別ニュース 數卷

八月廿二・三日 二日間
主催　大阪每日新聞社　東京日日新聞社
會場　帝都キネマ
料金　三十錢

この週間は帝都キネマより發行の招待券は恐縮乍らお斷り申上ます

晝夜用心記（ちうやようじんき）

三村伸太郎作　木下大雅畫

（二百八）

夕潮（四）

その翌日、埋堀の六兵衛が今戸の寺にやつて來た。

『可哀相なことをしました。……市助が、昨夜、斬られました』

雪江は、あまりにも意外なことで、茫然と、六兵衛を見つめた……。

『あの市助さんが……』

『可哀相なことをしました』

六兵衛はかう言つて、じつと庭の方に眼をそゝいだ。激しい憤怒が身體からにぢみ出てゐる。

『どういふ譯で、また市助さんが斬られましたの……』

『どういふ譯か……死んだ者に口はございませんから……と、かう……何しろ、相手は先方は、ただ、無禮打にしたお歴々の旗本でございますから……』

『…………』

雪江は、胸が詰つて、物が言へなかつた。

『あの佛のやうな市助が、どんな無禮を働いたか知れませんが……肩口をざつくり斬られて、死んでゐるのを見るとれ……いくら何んでも、斬つた奴が、血も涙もない鬼のやうな氣がします』

『で、その斬つた旗本と申しますのは、何處の……？』

『四谷の、芹澤源六といふ……』

『あの、四谷の芹澤……』

雪江は、思はずも、ほとばしるやうに、かう呟いた。

庭の方に誰やら、ふいと人影がさしたと思つたら……六兵衛の顔に、おやつといふ風な驚きの表情が浮んだ……。

『手前は……』

『あゝ埋堀の親分ですか……丁度いゝところでお目にかゝりました……』

今、江戸へ着いたばかりの舟次郎であつた。

その日焦けのした顔には、なにか、生き生きとした色がうごいてゐた。

縁側に腰を掛けてゐた六兵衛にかう挨拶をすると、忙しく氣に、雪江の方に眼をやつた。

『お嬢さん、お迎へに參りました。……すぐお支度をなすつて……』

何のことやら、腑に落ちかねた樣子の雪江を、舟次郎はもどかしさうに、

『敵の在所が知れました……柳瀬さんも、待つてお出でになります』

『山下茂兵衛の居所が分りましたか……あの、兄も無事で——』

雪江の沈んでゐた顔が、急に明るくなつた。

『さうか、舟次郎……そひつあ大出來だ……』

埋堀の六兵衛は、傍からかう云つて喜んだが、

『世の中つてよくしたもんだ……一つ喜び事がありや、一つ悲しみ事がありやがる。……市助が斬られたよ、舟次郎』

『な、何んですつて……親分あの市助が斬られた？』

埋堀の六兵衛は、がつかりしたやうに、うなづいて見せた。

『可哀想に、昨夜、斬られて死んだ……』

『だゝ誰が、市助を斬りやがつたんで——』

舟次郎は、まだ半信半疑のやうに、かう言つて、六兵衛を見詰めた。

と、傍から雪江が

『舟次郎さんも、ご存知の旗本の、芹澤が……』

『何んですつて……畜生つ！たうとうあの野郎が、そんなふざけた眞似をしやがつたのか——』

『舟次郎』

と、六兵衛が、意味あり氣に呼んだ。

『お前は、どういふ譯か、そいつを知つてゐるのか』

商況　三日前場

海外經濟電報

倫敦金塊	一磅七志七片〇〇
紐育金塊	三五弗〇〇
倫敦銀塊	一七片八分一
同先物	一六片六分五
紐育銀塊	休
孟買銀塊	四六留比八分一

▲市俵古小麥　會

九月限	六七仙〇〇
十二月限	六六仙四分一〇
一月限	六六仙四分一

紐育棉花

現物	九仙二三
十月限	八仙七二
十二月限	八仙五七
一月限	八仙四四
三月限	八仙三八
五月限	八仙二三
七月限	八仙〇七

▲印棉　會

ブローチ	休
オームラ	
ベンゴール	

▲カルカツタ麻袋　會

鐵筋	二六留比〇〇
青筋	二八留比一六分五

▲紐育株式

スチール株	四五弗二分一
アナコンダ株	二三弗八分七

買賣物現　公債株式　畑園太商店　新京中央通二十一番地（中央郵便局前）　電話③2349＝6165

▲外國爲替　會

米英爲替	四弗六八仙一三
米日爲替	休
米支爲替	
米佛爲替	
英米爲替	
英日爲替	一志二片〇〇〇
英支爲替	四片八分五
英佛爲替	一七六法郎七〇
印日爲替	七八留比二分一

▲滿洲中銀爲替

紐育向	二七弗一六分五
倫敦向	一志二片二分二

▲阪神爲替

對米賣	二七弗四分一
對米買	二七弗三二分九
對英賣	一志二片〇〇
對英買	一志二片[illegible]分一〇

各地株式市況

▲東京株式（短期）寄付・大引

銘柄	寄付	大引
新東	[illegible]	[illegible]
大新	[illegible]	[illegible]
鐘紡	[illegible]	[illegible]
同新	[illegible]	[illegible]
帝新	[illegible]	[illegible]
日鑛	[illegible]	[illegible]
郵船	[illegible]	[illegible]
同新	[illegible]	[illegible]
日石	[illegible]	[illegible]
日立	[illegible]	[illegible]
滿業	[illegible]	[illegible]
日工	[illegible]	[illegible]
東電	[illegible]	[illegible]
日鐵	[illegible]	[illegible]
滿新	[illegible]	[illegible]
日曹	[illegible]	[illegible]

▲大阪株式（短期）

銘柄	寄付	大引
大新	[illegible]	[illegible]
新東	[illegible]	[illegible]

新京老松町一〇　松清株式店　電⑶四三七七・四二三二

▲大連株式（短期）

銘柄	寄付	大引
鐘紡	[illegible]	[illegible]
同新	[illegible]	[illegible]
滿業	[illegible]	[illegible]
日新	[illegible]	[illegible]
帝船	[illegible]	[illegible]
五品	[illegible]	[illegible]
大新	[illegible]	[illegible]
新東	[illegible]	[illegible]
滿紡	[illegible]	[illegible]
鐘新	[illegible]	[illegible]
同新	[illegible]	[illegible]
滿太	[illegible]	[illegible]
土新	[illegible]	[illegible]
豆	[illegible]	[illegible]

各地商品市況

▲大阪三品市　八月限　[illegible]

▲東京人絹・▲大阪棉花・▲大阪期米・▲大阪人絹・▲横濱生糸　[illegible]

各地特産市況

▲新京　●大豆　●高粱　▲大連　●大豆・袋人　[illegible]

ナショナル瓦斯コンロ

實株專門　凡ゆる實株出合豐富　福や株式會社

電業御案内
◇交換用電球の配達
色々の都合上致
し居ります御斷りは
ご愁ざ定まり手數で
弊社指ず御近所にて
て御買求め電球ひまず交換所
但し等しく御禮のにて
宮へ困難軒の宅下に灯御殿
暫くに有り次第灯所は御取房
知へ何度に直ちに所にはで通
日本橋通三八
電業新京支店
電話⑶二六五一・二三五六

銀座キネマ　電⑶八四六五

ニュース	12,00	2,35	5,12	7,36
乳呑兒三千石	12,22	2,58	5,22	7,59
母に捧ぐる歌	1,20	3,56	6,20	8,58 10,09

十九日より二十三日迄　七十錢

豫告廿四日より　樂しき我家　大江戸奴侍

帝都キネマ　電⑵二四〇五

ニッポンニュース號	12,00	3,20	6,50
エノケンの法界坊	12,25	3,45	7,15
牧場物語	1,45	5,15	8,40 10,05

廿二日より廿三日迄

次週　青年マリウス　われらが教官　入場料三〇錢

長春座　電⑶五七六六

ニュース			3,04	6,51
千兩判官		11,40	3,27	7,14
松平晃 アトラクション		12,48	4,20	8,17
五人の兄弟		1,26	5,13	9,0 10,32

十六日より廿二日迄　九十錢均一

次週　忠魂復仇　國境　良人の價値

岸本チエーン映畫御案内

豐樂劇場

ニュース	12,00	3,25	7,00
月夜鴉	12,20	3,45	7,20
結婚天氣圖	2,10	5,45	8,20 10,35

十八日より廿一日迄　日曜日十一時開映　開放五十錢

新京キネマ

結婚天氣圖	12,00	3,35	7,10
ニュース	1,20	4,55	8,3
月夜鴉	1,43	5,18	8,53 10,4

十八日より廿一日まで　階上階下五十錢均一

朝日座

母ぞよく知る	11,30	3,15	7,00
ニュース	12,40	4,25	8,10
日の丸行進曲	1,00	4,45	8,30
次郎長裨道中	2,05	5,50	9,35 10,30

十九日より廿一日迄　四十錢

豫告廿二日より　松竹大船　新家庭暦　松竹京都　關の馬子唄　朝日座

二十二日より　東寶映畫　良人の貞操　大會　大河内傳次郎主演　でかんしよ侍　新京キネマ

豫告　妾なき殺人　裝へる夜　豐樂劇場

證券金融
當店を御利用願ひます
實株の取引に付ては一株でも懇切叮嚀に御扱ひ致します
金融に付ては七掛から八掛日歩最低率金融同便宜上御拂込及品受の立替へ金融も致します其外株の事なら何んでも御相談下さい賣つてよい株、買つてよい株將來などうか何か、有利な株を買ひたいとかどんな投資御相談も致します
說明書進呈
公債株式　現物問屋　一般金融　（セ）松清株式店
新京老松町一〇　電話⑶四三七七・四二三二番

ふとん御仕立所
わた打直し、ミシン加工、わた寢具類
東一條通り五六（稻荷神社隣）
近江屋ふとん店
電話⑶五二〇三番

海陸運送　通關代辨　市内運搬　引越荷作業
丸重洋行支店
新京富士町四丁目ノ四
電話③六一六七・六一四六番
保税③五四四五番

海陸運送　荷造引越　トラック運搬
新京梅ケ枝町二丁目（ダイヤ街）
西山運送店
電⑶六三二四・二四四六番

LA, VOIXSANSVISAGE
悪の巷
巴里の夜？
殺人な姿
「別れの曲」のジヤン・セルヴエ「第二情報部」のヴエラ・コレーヌ主演
L'HOMME À L'HISPANO
towa
裝へる夜
マリー・ベル　ジヤン・シユラー　主演
50錢
22日より
豐樂劇場

高級清酒　滿洲櫻　新京櫻屋商店

レ・ミゼラブル第三篇　◇二十四日封切◇
青年マリウス
佛蘭西映畫界が世界に誇る大叙事詩！
御期待下さい
巨匠レエモン・ベルナール監督
ジヤン・セルヴエ……ジヨスリーヌ、ガエル
アリ・ボール……シヤルル・デユラン　主演
巴里市街戰と下水道の迫力！
これはスペクタクルの絶頂だ!!
同時上映
飯塚部隊長を偲ぶ
われらが教官
新人今井正作　野心
丸山定夫　高峰秀子　主演
帝都キネマ

大正九年十二月十四日第三種郵便物認可　康德六年八月二十二日（昭和十四年）　新京日日新聞　（火曜日）　第五千九百六十七號　（一）

新京日日新聞
朝刊
【本紙朝夕刊十二頁】
本紙定價 一ケ月壹圓五拾錢（郵稅共一ケ月壹圓五拾錢）
廣告料金 一行 貳圓五拾錢（特別）
發行所 新京永樂町四ノ一 新京日日新聞社
電話 編輯局專用（3）三二〇〇 營業局專用（3）三二〇五
發行人 十河榮忠
總編輯人 松本勇
印刷人 永越内之介

優等清酒 福鶴 新京 石川精醸

皇帝陛下、埠頭御着

哈市中央大街にて謹寫

宮内府發表＝皇帝陛下には東部地方御巡狩のため八月廿一日午前七時五分帝宮御發、同七時二十分新京驛御發車扈從の張國務總理大臣以下有資格者に車中謁見を賜り、大迫部隊長の哈爾濱地方の戰蹟に關する御進講等を御熱心に御聽取、種々御下問あらせられ同十一時四十六分御機嫌麗はしく哈爾濱驛に御着あらせられたり

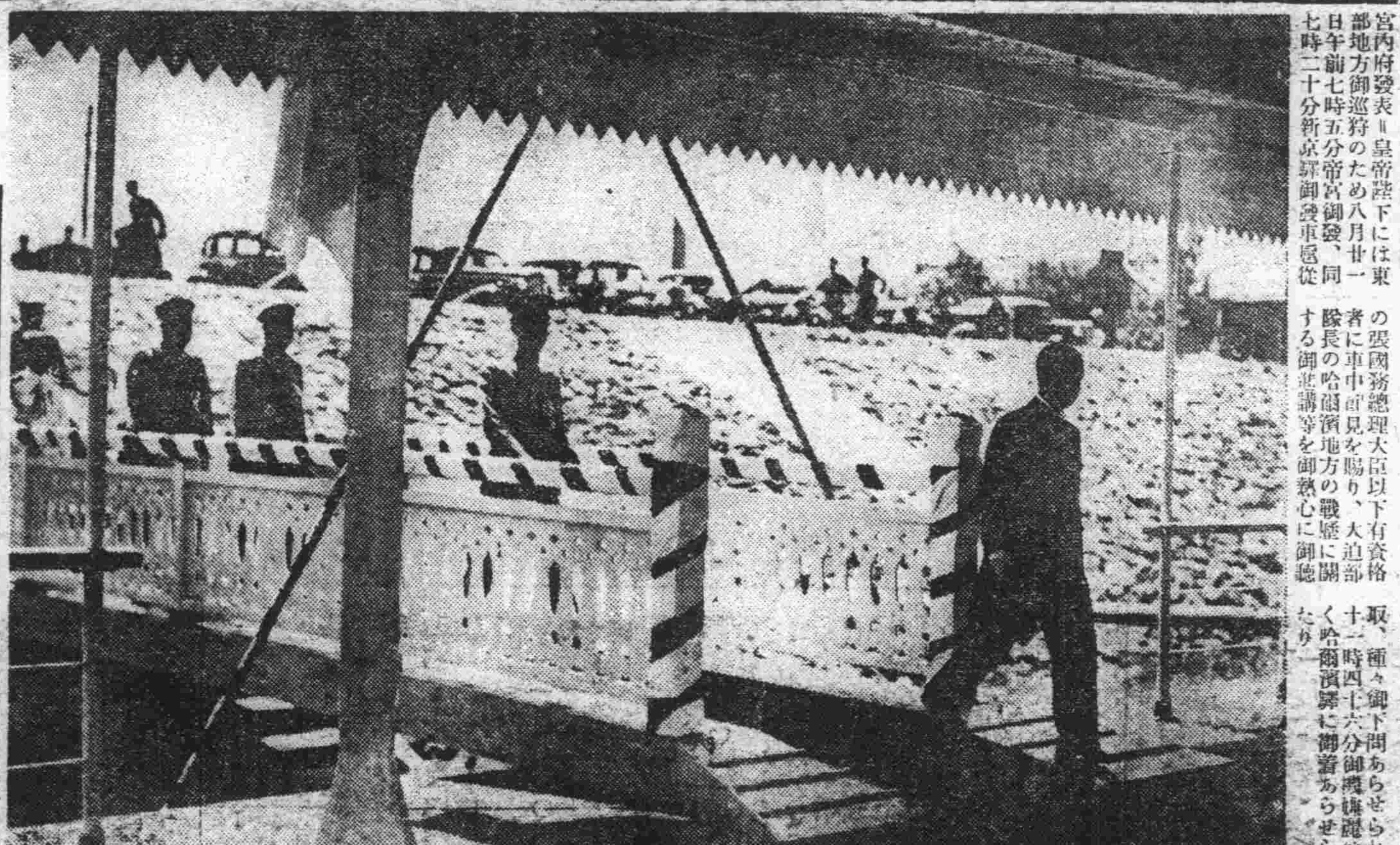

全ての在支英權益 わが鐵血教壇へ

殘るは實力問題のみ

【東京國通】日英兩國政府の聲明で東京會談の將來に對する見解が懸絶した以上事實において續開の手掛りを喪失決裂狀態に入り今後は名實共に成立せる有田クレーギー一般協定が爾後支那において生起することあるべき事態に對し如何に效果的に適用されるかの實力問題を殘すのみとなつた、かくて英國はその好むと好まざるとに拘らず現實にその在支權益の全部を擧げてわが『鐵血教壇』の坩堝に投入するに至つたもので今後現實の事態を通ずる實踐的警告と實物的教育が英國をして幾多の過誤を覺醒せしめない限り日英會談は事實上最後を告げたものとみられてゐる

英聲明老獪な謀略暴露

【ロンドン廿日發國通】日英會談經緯に關し英國政府は廿日午後七時（滿洲時間廿一日午前四時）聲明を發したが、同聲明はまづ
一、チエンバレン首相が七月廿四日下院で聲明した如く日英豫備會談の結果英國政府は日本政府との間に次の方式を承認したとて日英豫備協定方式の全文を掲げ、ついで
一、兩國代表間の會談において日本政府より討議基礎として若干の提案が行はれ、その大部分は警察事項に關し天津租界當局と北支駐屯日本軍との間にテロ行爲を抑制し治安を維持する目的のための一層緊密な協定を規定したもので、右提案は租界の行政完整を害せず、また既に上海において施行中の慣行とも一般的に合致するものなるをもつて英國政府は若干の細目の最後的取極めを條件とし協定成立に向ひ相當の進捗をなした
一、警察事項に關する提案のほか日本政府は英國官憲をして法幣使用禁止等を強要した
と冒頭し、既報の如き骨子の聲明を發したもので、右はあくまで第三國を本交渉に誘引し問題の解決をあくまでも遷延せんとする老獪極まるものである

兩陛下御答禮

【東京國通】天皇、皇后兩陛下には伏見宮妃殿下薨去につき十九日滿洲國皇帝陛下より御弔電をよせられたるにつき直ちに御答電を御發送あらせられた

首相、葉山伺候

【葉山國通】平沼首相は廿一日午前九時葉山御用邸に伺候天皇陛下に拜謁仰付けられ、一般政務につき委曲奏上、種々御下問に奉答の後御前を退下、別室において湯淺内府と會見要談を遂げ同十時半御用邸を退出した、首相はそれより自動車にて武州金澤に赴き東屋旅館に入つた

臨時政府より水害救急費

【北京廿一日發國通】臨時政府當局は天津水害の報に接し憂慮しつゝあるが廿一日午前開催された定例行政院會議において之れが救急對策が緊急議題として討議された結果取敢えず國庫より廿萬圓を非常支出し内政部を通じ賑務委員會及び天津市公署に交付、應急救濟せしめることゝなつた尚同時に王克敏委員長自ら筆をとつて建設總處に對し左の如き意味の緊急命令を發した
建設總處は總動員を行ひ一個所にても救ひ得れば救ふべし、一人にても救ひ得れば救ふべし

柳川長官北京着

【北京廿一日發國通】北支各地視察の柳川興亞院長官は松村文化部長以下を帶同して廿一日午前十時廿五分北京驛着列車で來燕喜多興亞院華北連絡部長官以下出迎への人々と挨拶を交した後宿舍翠明莊に入つたが、午後二時杉山北支軍最高指揮官を訪問懇談した

獨ソ通商協定

兩國間に正式調印

【ベルリン廿日發國通】獨ソ兩國はかねてより新通商協定締結に關し交渉中であつたがこの程折衝まとまり十九日ベルリンでドイツ代表シユヌレ博士およびソ聯代表ババリンの間に正式調印が行はれた、骨子左の通り
一、ドイツはソ聯に對しドイツ商品購入の目的をもつて總額二億ライヒスマルク、期限七ケ年、年利五分のクレヂツトを供與す
一、ソ聯はドイツに對し二ケ年に總額一億八千萬ライヒスマルクのソ聯商品賣却を行ふ

【ベルリン二十日發國通】新獨ソ通商協定調印後ドイツ官邊は協定の意義を強調し左の如く語つた
獨ソ兩國政府代表はかねてベルリンに會同獨ソ貿易促進につき交渉中であつたが今回いよいよ成立した新協定は兩國關係促進に最大の貢獻をなすだらう、けだしドイツは大工業國でソ聯商品に麥の市場を提供しようし、ソ聯はドイツ工業にとり恰好の加工物となるべき天然原料を無盡藏に有してゐるからである、ドイツは共同を欲する總ての國家に對し可能な限り緊密な協調をなさんと企圖してゐるが今回の新協定こそかゝるドイツ經濟方針の正しさを證明するものであらう

英に大衝動

モスクワ會談に影響

【ロンドン廿日發國通】獨ソ新通商協定に對しロンドン政界では獨ソの接近に著しく失望の色を禁じ得ない一方努めてこれを過小視せんとし左の如く稱してゐる
英國政府の對日態度強化と時を同じうして獨ソ通商協定の成立を見たことは英國にとつて遺憾の極みであるが、今回の獨ソ通商協定は政治的意義はさして重大なものではなくソ聯の企圖するところはポーランド及び西歐諸國に於けるソ聯の勢力を加へて有事の際にポーランド領土通過を承認せしめんとするにあると見られ、英國側でもこのソ聯軍のポーランド領通過の重要性は認めてゐるが、しかもポーランドは何れからの凡ゆる難題も受入れる筈もなく、また廿四時間以内に蹂躪されることもないことを強調したい

【モスクワ二十日發國通】獨ソ通商協定成立の報はモスクワ外交界に一大衝撃を與へたが就中目下モスクワに開催中の英佛ソ軍事會談に爆彈を投げ込んだ感がある尤も直接の影響は未だ豫測を許さないが三國軍事協定成立に對する有力な障壁となるだらうとは消息通の一致した觀測である、一方英佛ソ軍事會談は二十日で既に三日間開催されずその結果會談は思はざる難關に逢着するのではないかと言はれる

盜人猛々し工部局

重る不遜に我方憤激

【上海廿一日發國通】工部局警官の市政府巡捕射殺事件は租界の敵性を最も露骨に暴露せるものとして我方を極度に憤激せしめてゐるが、工部局側では更に事實を歪曲、自己の非を蔽ひ却つて
一、市政府警察が租界通路上に於て不法行爲を爲した、
一、工部局警察の職務執行を妨害、一、キンロック見習巡査部長を負傷せしめた
等の諸點につき抗議を提出すると稱してゐる、而して彼等は、最初挑戰發砲したものは市政府巡捕であると強辯して居るが、裝甲自動車、輕機を有する彼等に對して、拳銃しか所持せぬ市政府巡捕が挑戰することは絕對有り得ず、越界道路上を通行するに就ては市政府警察は當然の權利を有するものであつて、工部局側の盜人猛々しいとも言ふべきこの態度に、更に我方の憤激を倍加せしめてゐる

殺人英巡査昇格

【上海廿一日發國通】滬西ジエスフイールド路における工部局英巡捕虐殺事件に對しわが現地當局では萬全の策を講じつゝあるが、一方市政府當局は廿一日午後三時吳專員をして工部局に派し加害者キンロツク巡査部長の處罰被害者への慰藉について取敢ず應急の申入れをなさしめるところあつたが工部局當局は依然として該事件に關し何等自己の不法を認めずかへつて廿一日に至り突如として虐殺の張本人たるキンロツク部長を一躍警部に昇進せしめその殺人行爲を公然賞揚するの態度に出でわが方並びに市政府に對し露骨なる敵性を示して挑戰し來つた、租界治安維持の任にある工部局當局が言を構へて殺人犯人を庇護するのみか斯る非人道的虐殺犯人を賞揚しその地位を昇進せしめる如きことは明かにかゝる不法行爲を奬勵する態度といはざるを得ずこの常軌を逸したる措置は各方面をして極度に憤激せしめてゐる

英當局に嚴重抗議

維新政府當局談發表

【南京廿一日發國通】維新政府は廿一日も朝來行政院に關係委員會合し、梁院長を中心に租界對策につき重要協議を重ねた結果、政府としての根本方針は王科長の調査報告を待つて決定するに意見一致したが、取敢ず廿一日午後四時政府當局談及び外交部長談を發表、上海共同租界當局およびこれが中心勢力たる英國政府に嚴重警告するところあつた

△當局談 十八日滬西越界路に於て發生せるキンロツク（英人）巡査部長の指揮する共同租界巡捕の一隊が治安維持の使命を帶び管轄區域巡視の公務執行中なりし上海特別市政府警察局張分隊長以下の華人巡捕の一隊に對し故なく機關銃を亂射し殺名を殺傷せる事件は事實上英人を主體とする工部局の維新政府に對する屈辱的挑戰行爲であり完全な敵性の具體的表現で實に近代法治國に於てあり得べからざる重大不法事件である
本件に關しては目下現地當該關係機關において愼重眞相を究明中であり、また本政府は外交部をして今朝王科長を調査のため正式に上海に急派しこれに協力せしめることゝせるをもつて最短期間に眞相を把握し得べく政府は右正式報告を待ち工部局に對し嚴重抗議を提出するは勿論、關係機關と連絡し有效適切なる措置に出づるの決意を有してゐる本政府は從來和平方針を堅持し工部局の暴戾なる幾多の事件に對し隱忍自重をもつて工部局の反省を期待し來つたのであるが、且つ工部局のかゝる暴戾不遜な態度が一に英本國政府の援蔣策の反映たる以上本政府としては僅かに法院回收の如きをもつて對租界策の限度として滿足するを得ず更に百步を進め拔本塞源の根本的解決策として興亞阻害勢力の首魁たると共に世界和平攪亂の元兇たる英國をも公敵としてこれが打倒を決意せざる能はず、要するにかくの如きは英國が好んで招致せる歸結であり、本件に關し招來さるべき事態に對しては當然英國がその一切の責を負ふべきであることを言明する

△外交部長談 今次上海において發生せる英人工部局警官の市政府警官殺害事件は單なる工部局の維新政府に對する侮辱行爲に止まらずして明かなる敵對挑戰行爲であり逐次擴大の兆あるを認むる本部は廿日緊急部務會議を開いて緊急對策を協議し、更に廿一日午前十時より二時まで部務會議を開いて愼重熟議を凝らすと共に廿一日眞相調査のため王科長を上海へ急派したこの種非道事件は徹底解決を得ずんば將來必ずや租界內中國民衆も亦工部局の無理虐殺を蒙むるに至るは明かである、こゝにおいて本部は今次事件に限らず租界全體の問題に關して速かなる解決を求めるべく堅固なる決意をもつて目的に向ひ邁進するものなることを宣言する

廣東に反英烽火

【廣東廿一日發國通】廣東民衆の反英運動は愈よ高潮に達し、各團體の反英民衆大會開催の請願が連日治安維持會に持込まれ維持會當局も愈々決意し、近く革命發祥の地廣東に一日民衆反英運動が展開されんとしてゐる、反英運動の理由としては
一、沙面英租界を利用する英人の對日支スパイ行爲の暴露
一、沙面内の通貨が香港弗を利用してスペキユーレーシヨンを行ひ、廣東市內に流通せる軍票の價値低下を圖りつゝあること
一、香港における支那人の廣東復歸希望者に對し種々の名目をもつて嚴重なる制限を附し歸還の阻止を爲しつゝあること
一、廣東市內の英人名義の商店が敵産に復業しあり、廣東の復興に妨害をなしつゝあること
等が擧げられてをり、右に對し英人が雇傭せる支那人を悉く沙面より引揚げしめ英船、英人名義商店はこれを治安維持會において沒收管理すべしと強調してゐる、この運動は必然的に香港に波及すべく成行は頗る重視されてゐる

公債 株式
富士屋株式店
新京中央通五番地
電話（3）三九五三・二三八四・四八七五

目指すは千機擊墜

空中戰で卅四 地上射擊で六

ノモンハン戰果に又加ふ敵擊墜數

滿蒙國境ノモンハン附近の戰場は其の後彼我息づまる如き緊張のうちに對峙をつゞけ時折敵砲兵の砲擊あるごとに我が方はこれに殲滅的打擊を與へてゐる以外大なる戰況の變化を見ないが地上部隊に引かへ敵空軍は相變らず執拗に越境飛來し來り我れに射擊を加へ或は地上爆擊をなすもその都度我が陸鷲並に高射砲隊のためさんざんなる目にあひ本期間中我が陸鷲に擊墜されたる敵機數三十四、高射砲隊に擊墜されたるもの六機計四十機に上りこれを今期までの八百八十四に加算すれば擊墜敵機總數は實に九百二十四に達し一千機擊墜まであと七十四と我が軍の士氣頗る揚つてゐる、今期の戰況に關し關東軍報道班は二十一日午後三時左の如く發表した

【關東軍報道班二十一日午後三時發表】（一）十七日夕以來敵の砲兵は我が砲兵に對し砲擊を加へ來りたるを以つて我が砲兵は十八日猛烈なる破碎射擊を實施しその三中隊を殲滅し六中隊に大なる損害を與へたり（二）我が航空隊は二十日午前七時過ぎ戰場上空に於て敵のエスベー爆擊機十機と交戰しその二機を擊墜、また同日午前九時五十分より約三十分間川股上空に於てイー十六型七、八十機と交戰しその三十二機を確實に擊墜せり（三）二十日午後一時三十分我が地上部隊はアルシャン上空に飛來せる敵戰鬪機イー十六型三十機と交戰その六機を確實に擊墜せり

ハルハ河戰線廿日來再び活況

滿蒙國境その後の情況は外蒙ソ軍の執拗なる越境出擊により小競合ひを演じつゝ彼我相對峙しつゝあつたが二十日未明以來敵の行動はやゝ積極的色彩を帶びハルハ河戰線は再び活氣を呈し來つた

外務辭令（廿一日）

【東京國通】廿一日外務辭令
外務書記官　限部種樹
任特命全權公使、イラク國駐剳被仰付
外務書記官　諸澤信一
アメリカ局第三課長兼務を命す

滿鮮代表歸京

第二回滿鮮對抗綜合競技大會に出場した滿洲代表第一班宮出副團長、齋藤監督の一行六十名は廿一日午後十一時三十分新京驛着列車で凱旋した、なほ長島副團長引率の第二班は廿二日午前七時廿七分新京驛着で歸京する筈

人事往來

▲長谷川太郎吉氏（滿洲煙草社長）二十一日來京ヤマトホテル
▲三井新次郎氏（遞信省官吏）同
▲三宅豐治氏（滿洲航空會社取締役）同
▲山田政治氏（日本興業銀行）同
▲原田耕作氏（朝鮮高工株式會社）國都ホテル
▲薙野喜市氏（會社員）同

偶語

一本の釘一尺の針金も心して使へと大聲叱咤してゐる時世に五十萬圓の灰にした▼名古屋ホテル、一つ家そして記念公會堂と國都でも有數の大廈が極めて短時間の間に相亞いで火を出し、いづれも全燒して終つた▼この三つの損害だけでも百萬圓の大金が灰になつて宇宙に飛散した分り易く言へば國家の財產目錄から削除されたのである▼冬を越せない家なき市民が二千戶もあるのにバラツク一軒すら資材統制で建たない今日だけに我々の頭への響きは大きい▼責任者を出しても今更ら仕方がないといへばそれまでだが▼將來の戒めのためにも四千萬民衆の注意を喚起させる上からも追及の手を弛めることはよくない

戰地慰問に御家庭に　面白い面白い！
講談俱樂部　九月號大評判　賣切れ迫る　お求めはお早く！
小說讀むなら講談俱樂部　斷然面白い此の壯觀！　讀切り澤山、傑作澤山！　どの一篇も粒選りで大評判！大急ぎお求めを！　慰問袋にお忘れなく
長篇小說 清正の姬 鷲尾雨工
▲現代小說 明眸頌 加藤武雄
▲現代小說 夢ならぬ戀 竹田敏彥
▲軍事秘話 胡沙吹く嵐 木村毅
▲時代小說 新月乙女流 野[illegible]澤
▲山窩小說 眞実の親分 三角寬
▲時代小說 風雲將棋谷 角田喜久雄
▲諧謔小說 脫腸綺譚 鹿島孝二
嗚呼大山大尉
▲現代小說 黑白 菊池寬
▲時代小說 美女櫻 大佛次郎
▲現代小說 海棠の歌 小島政二郎
▲侠客講談 甲府の危難 神田伯山
▲新作落語 酒落息子 今村信羊
▲傑作戲曲 新門辰五郎 眞山青果
▲國民必讀 時局早わかり 來間恭
戰艦設計圖
▲緣起物語 陶物大名 海音寺潮五郎
▲探偵小說 暗黑星 江戶川亂步
▲軍馬美談 新月の大和魂 山中峯太郎
▲名流感想 靑田の嵐 吉川英治
▲慰問土產話 上海から漢口まで 石川一松田
▲大笑漫才 結婚異聞 千太万吉
▲戰場奇談 聯隊丸の羅戰 讀五郎
オール八段勝拔き大合戰 土居八段・坂口八段の大棋戰
二大畫報 時局寫眞畫報 前線土產話
講談俱樂部 此外讀物澤山あり
定價七十錢 東京 大日本雄辯會講談社

社説
英の老獪暴露さる

東京に於ける日英會談はつひに行き詰くところに行き詰いたと解される。英國側は到底日本が容れることの出來ない聲明書を發表しようとしてゐるのであるから、英國側がこの自己の見解を改めない限り會談はつひに名目的にも實質的にも決裂の最期に到達するほかないのである。そしてこの間に於いてわれらが見出したのは、英國外交の老獪さに外ならなかつたと言ふほかない。これはわれらの甚だ殘念とせざるを得ないところである。

英國はこの會談の當初に於いて、先づ原則的には日本が現に支那に持つ特殊地位を承認するといふ態度を示した。これだけについて言へば、それはやはり英國の認識が改まつたことを示して居り、われらとしても喜び得るし、事態の好轉を思はせるものがあつたのである。然るにその後に至つて、英國は經濟問題の複雜多岐なのに籍口し、或ひは米國、佛國と交渉する要ありとし、徒らに會談を遷延せしめるといふ出方に出たのであつた。このためにわが現地軍代表の如きは、つひに東京を引き上げるの已むなきに至つたのであつた。しかし英國側にして若し翻然として態度を改めて來るならば、軍務多忙であるとはいへ、現地代表も再度東京に赴く用意はあるといふ寛容な態度を示してゐたのである。しかし英國はつひにその態度を改めなかつた。釣るに最初の好餌を以てし、しかも何らの成果に達するを得なかつた。これはひとへに終始その態度を不明朗にし、統一性を缺いた英國の老獪なやり方によつて招かれたところであつて、今後いかやうなる事態が生じ來らうともその責はもとより英國側に於いて負はねばならぬことは極めて明瞭である。

われ〳〵は今こゝに事々しく會議の議題に上つた事項について論議する要はないであらう。われらはもはや英國が明徹した認識と公正なる精神を以て新しい東亞の情勢に處して行かうとする心構へを有しないのであることを明白に知つたのである。この上は英國に向つて何も言ふことはない。ただひたすらにわれらの信ずるところを邁進するのみである。われらの求むるところはまさに新しい亞細亞の建設である。この新しい亞細亞の建設のために障害となり妨碍となるものは排除されねばならぬ。もはや曾つてのやうに支那を獅子の餌食とし、帝國主義的侵略の魔手の働き場とすることはゆるされぬ。そのやうな活動の殘餘、そのやうな策謀の產物の存在もゆるされぬ。それは全亞細亞の眼覺めた諸國民の望むところなのである。頑迷と老獪が何を招くか、かれらはやがてその實物教訓を受けねばならぬ

關東州廳機構改革（三浦長官談）

關東州廳の機構改革につき州廳では廿日午後左の如き三浦長官談を發表した

□

支那事變の推移が長期建設の段階に進展し來り戰時經濟體制の全面的且つ綜合的に强化せらるゝに伴ひ、日本內地においても之に策應すべき行政機構を更に强化擴充し以て聖戰の完遂に當ることゝなつたが、わが關東州においても之と相呼應して時局の要求に從ひ行政機構の强化擴充を斷行することゝした、從來關東州廳において資源調査並に動員計畫は官房、營吾管理、資金調整は財務部、物資並に物價調整等に關しては內務部がそれぞれ之が事務に鞅掌して來たのであるが、これ等の經濟產業に關する行政事務は著しく量的增加を來したばかりでなく質的一大變革を招來することゝなつた結果、經濟產業の凡ゆる部門に亘り計畫性と統制の强化が之である、その上資源調査と言ひ、金融統制と言ひ將又物資並に物價の調整と言ふければども總て相互に密接不可離の關係を有し、從つて之を分離して別個に處理することは頗る不利不便にして支障がある、よつて時局の推進が自ら齎らした新事態に處して敏活なる處理運用を期するために關東州廳機構の適當なる强化と改革が痛切に要求せらるゝに至つたので愼重に調査檢討の結果、茲に經濟產業に關する事務を統合集中して新たに經濟部を組織し、商工第一課および商工第二課並に農林水產課、理財課の四課を之に歸屬せしむることゝした、かくて經濟部の新設に基く事務の移管に伴ひ內務部並に財務部は之を廢止しもつて行政事務の處理遂行をして經濟產業の統制化、計畫化を福軸とする戰時體制の新段階に適合即應せしむることゝした

普蘭店港の擴張計畫

關東海務局においては豫て關東州普蘭店港の擴張に關し調査中であつたがこの程完了、將來大連港の補助港として擴張の第一步を踏出すことゝなつた、同港は去る昭和八年附近物資の輸出港として開港されたもので主として鹽、粘土石炭を輸出しつゝあるが、最近は漸次發展、昭和十二年には入港船二百九十九隻、輸出總額五十九萬七千七十二キロトンに及び開港前に比して三倍の躍進的數字を示し、更に昨年度は汽船による同港輸出貨物は（單位キロトン）

鹽	二二六、一一三
粘土	二六六、六三七
石炭	一四五、四七二
計	六三八、二二二

と著增こゝ二、三年中には鹽四千キロトン、石炭二千キロトン、粘土四千キロトンに增加の見込みで同港は逐次重要性を帶びるに至つたが、水路に淺瀬が多く入港船舶は三千噸以下に制限されてゐる狀態であり近時海運界は船型を漸次大型に推移されつゝある折柄各方面の要望に依り愈々三年乃至四年計畫事業として水路浚渫に乘り出すことゝなり同港の前途は極めて有望視さるゝこととなつた

大同石炭の開發に一新紀元
大同炭礦株式會社設立

【張家口十九日發國通】埋藏量四百億トンと言はれる大同石炭の開發については日滿支開發計畫に即應し蒙疆聯合委員會に於て鋭意開發會社設立を急いでゐたが愈々近く大同炭礦株式會社（假稱）の設立を見ることになつた、新會社は資本金六千萬圓、蒙疆特殊法人として出資、內譯は蒙疆聯合委員會三千萬圓、北支開發會社千五百萬圓、滿鐵千五百萬圓となる模樣で右設立は九月下旬と見られる、設立の曉は蒙疆開發三ケ年計畫に基き三年後には年產七百萬トンに增產を見る筈である

躍は頗る期待されてゐる

總務廳人事科長

政府は十九日の持廻り國務院會議において左の人事を決定十五日附をもつて發令した

總務廳理事官（人事科長兼建國大學理事官庶務科長）　木田　淸
任總務廳參事官兼官如故（簡二）

なほ木田前人事科長の後任として濱江省理事官岩尾精一氏を起用することは決定、十九日附で左の如く發令した

濱江省理事官（庶務科長）　岩尾　精一
任總務廳理事官（薦三）
補人事處人事科長

上海邦人紡績七月中の業績

【上海廿日發國通】當地某筋調査七月中の上海邦人紡績九社の綿糸布生產高は合計綿糸二八、二二六梱、綿布一、一四七、六九一反である、右を先月に比較すると綿糸は三、一〇八梱即ち一割の減少だが、綿布は僅かに一七、七五二反の減產である。綿糸に比し好成績を示してゐる、減產理由は六月中殆んどフルに運轉してゐたのが七月に入つてから各社平均八パーセントの繰短が行はれたからだといはれる

麻袋、國內生產
七百五十萬枚程度か

麻袋原料たる洋麻及び靑麻の生產高は國內麻袋生產に重大な關係を有するところであるが本年度靑麻生產高は全滿約四千萬斤前後でこのうち市場に出廻るものは例年よりも幾分少く大體千五百萬斤程度を見込まれてゐる、靑麻組合買付可能數量は千二百萬斤でこのうちから四十二%が麻袋組合に配給される分で約五百萬斤、麻袋にすれば約二百五十萬枚となる

又洋麻生產高は約五千キロトンでこれを麻袋に換算すれば約五百萬枚程度の生產を見込まれ、靑麻、洋麻を原料とする國內麻袋生產は兩方を合しても約七百五十萬枚生產し得るわけで、國內生產實能力千五百萬枚から見れば國內にてその半分の原料麻を供給し得る譯であり、來年度においても洋麻增產の好影響は幾分見込まれるにしても大體本年度と同程度の麻袋原料乃至麻袋を印度方面より輸入するの必要があるわけである

華北鹽業創立總會

【北京廿日發國通】長蘆鹽田の積極的開發を使命とする華北鹽業株式會社の創立總會並に創立式は廿日正午より北京紡線胡同の中國留日同學會において喜多興亞院華北連絡部長官、王臨時政府財政部總長以下日華双方の官民多數出席の下に開會、創立に關する諸般の手續を滯りなく終了、社長內田敬三、副社長熊正瑗兩氏以下役員を既報の如く決定新會社の設立を完了、午後一時散會した

中支軍全將兵忠靈塔建設費獻金

【南京十九日發國通】中央忠靈顯彰會は去る十三日上海で發會式を擧げて後各方面の熱烈なる贊助を得て愈よ近く事業に着手せんとしてゐるが、中支派遣軍に於ても十七日より隷下全將兵擧つて俸給の卅分の一を醵出して忠靈塔建設資金に充て戰友の英靈に報いる事となつた、更に山田部隊に於ては每月一日の興亞記念日には午前八時部隊長以下東方遙拜式を行ふと共に英靈に默禱を捧げ同日は禁酒日として宴會、會食は一切廢止して建塔資金に醵出し敬虔な一日を過ごすに決した

滿洲大倉商事創立 社長以下役員決定

滿洲國の飛躍的發展と產業五ケ年計畫の實施に伴ひ物資の交易は年を追つて頻繁を極めるに至り、これが情勢に對應するため大倉財閥においては率先して滿洲國の國策に副ひ同國海外貿易の擴充、促進に盡力する事となりさきに大倉商事の在滿洲諸事業を獨立せしめて新たに資本金一千萬圓に成案を見たる同社の事業計畫及び豫算の大要ならびに資金の調達方法を承認左の通り役員を決定した

取締役社長皆川多三郎、專務取締役武田正己、同池田龍雄、同小川政之助、同鈴木百一、取締役大倉彥一郎、同石田直吉、同山田進一、同大內穰、同林猖之介、監査役速水篤之介、同肥田耕三、相談役男爵大倉喜七郎、同門野重九郎、

年七千萬圓の取引豫定 新設大倉商事

廿一日發起人總立創會を終つた滿洲大倉商事は第一期事業資金一千萬圓（第一回株式拂込五百萬圓、借入金五百萬圓）を以て

一、貿易業、物品販賣業、代理業、仲立業、問屋業、倉庫業、不動產及び有價證券の取得利用その他商業

二、前項に附帶する請負業、製造事業等一切の事業

等を行ふものであり、本店を新京に置き支店は大倉商事の在滿支店並に出張所に屬する營業及び出資金等の一切を讓受るとゝもに海外における大倉商事の支店、出張所等を同社の社外機關として併營し、外國商社より享有するエージエンシーを利用して滿洲國政府の指示を受け、物資の交易

全國中等陸上競技選手權大會（第二日）

【東京國通】第廿五回全國中等學校陸上競技對抗選手權大會第二日は廿日午前八時から神宮競技場で擧行、トラツク、フイールド共に雨のため泥濘と化し、最惡のコンデイシヨンで好記錄無く結局一部で北海中二十八點十分ノ三で初の優勝、二部では新潟師範壓倒的に強く八十七點二分ノ一で三年連覇を遂げた

△第一部

走高跳＝鈴本（桁檀）一米八〇、圓盤投＝關目（八幡商）三五米〇五＝大會新記錄、走幅跳＝長谷川（京都三中）六米三五、砲丸投＝鄉農（巢鴨）一二米七〇、棒高跳＝龜谷（東邦商）三米五〇、高障碍＝土屋（北海中）一七秒三、百米＝淺井（愛一中）一一秒五、鐵鎚投＝加藤（中京商）三九米八六、四百米＝吉田（松村中）四百米走繼走＝北海中四七秒四、八百米＝翠（岐阜中）二分九秒五、五千米＝石見（常盤中）十七分十六秒、三段跳＝長谷川（京都三中）一三米六三、二百米＝吉田（松村中）二三秒五、低障碍＝新島（福商）二七秒五、千六百繼走＝鳥取一中三分五〇秒五

△第二部

四百米繼走＝新潟四七秒〇、高障碍＝關久（新潟）一六秒四、百米＝高瀬（福岡）一一秒四、千五百米＝宇井（豐島）四分〇秒六、三段跳＝羅（京城）一三米六三、二百米＝屋代（新潟）二三秒八、低障碍＝關（新潟）二七秒六、走幅跳＝鈴木（靜岡）六米三一、砲丸投＝吳（臺南）一四米四、槍投＝藤井（奈良）四四米三二、百米＝花田（福岡）一一秒、千六百米繼走＝新潟三分四八秒二、八百米＝高橋（豐島）二分一一秒、槍投／＝金森（富山）四四米三二

△一部

1 北海中　二八點一〇分三
2 阪西中　二五點〇〇
3 常盤中　一六點一〇分三
4 本巢中　一六點〇〇
5 中京商　一五點〇〇
5 鳥取一中　一五點〇〇

トラツク優勝校北海中一七點〇〇
フイールド優勝校氷川中一四點〇〇

△二部

1 新潟　八七點二分一
2 豐島　六五點〇〇
3 福岡　三八點〇〇
4 靜岡　三四點二分一
5 京城　一九點〇〇
5 臺南　一九點〇〇

トラツク優勝校　新潟　六五點〇〇
フイールド優勝校　靜岡　二〇點二分一

ダム水浸地、地代
補償金支拂開始
總額五百四十一萬圓

水電ダム建設に伴ふ水沒地帶における地上物件に對する補償および移轉補償、その他土地代金等を決定すべき水沒地上處理中央委員會最後委員會はこのほど左の如く決定、永吉縣はダム現場、額穆、樺甸兩縣は各縣公署において夫々支拂はれることになつたが總額は實に五百四十一萬六千六十四圓二十一錢に達し、このほか水沒地關係事務のため省縣において要したるものを入れる時は六百萬圓近くに達すると見られる、なほこの內移轉費、警備施設費は一部前渡しされてゐる

土地代金　一、九三一、六〇九、五一
地上物件補償　一、一三四、一五〇、〇〇
特殊地域地上物件補償　一四八、三四三、三〇
移轉補償追加　二〇〇、〇〇〇、〇〇
（以上部落民）
公共物補償　三五〇、一一四、〇〇
警備施設費　九六六、八四三、〇〇
計　五、四一六、〇六〇、二一

右のうち移轉補償追加は物價騰貴その他により移轉費不足に對し包金の形式を以て追加されたもので又特殊地上物件についても工場、店舖その他市街地に於ける特殊地上物件等移轉困難又は移轉のため全然使用に堪へざるに至る源突下水、井戶、煉瓦窯、燒鍋の諸施設に對する補償である

華中青年團指導部を設置

【南京十九日發國通】反共の參加に華中青年を大同團結せんとする華中青年團は、內政部の指導下に廣々組織準備を進めてゐたが、一兩日前內政部廳舍內に同團指導部辦事處を設濠、取敢へず中央指導部結成に向つて邁進してゐる、指導部長には內政部長陳群氏が內定してをり、指導部々員には反共青年訓練所において再教育を終へた維新學院卒業の新鋭青年が當ることに決してをり、同青年團結成後の活

佳木斯―哈爾濱
江上スピード化
最優秀急行船を配す

松花江の舟運はこれ迄ダイヤの不確實やスピードの鈍い點から一般旅客より種々の改善が叫ばれてゐたが、今度航運局ではこれ等要望に應じて改正新ダイヤを確立すると共に就航船も哈爾濱丸、慶瀾丸、紀賢丸等の最優秀急行船を哈爾濱、佳木斯間に配船、江上のスピードアツプを圖ることゝなつた、即ちこれ等急行船の就航によつて從來佳木斯よりの哈爾濱行に卅四時間を要したものが七時間を短縮して僅かに廿七時間で哈市に到着することゝなり、更に右急行船以外に一級船を哈爾濱、富錦間に就航、黑河方面へはこれ又優秀船上海丸が一航十二日、虎頭方面へは三江丸、新京丸が一航十日間の航程で就航、國境方面への唯一の交通機關としてその快速化が期待されてゐる、尚江運局では急行船の船室を改造して江上の旅に爽快味を滿喫させ、更に旅情を慰めるために室內にラヂオ、蓄音器その他の娛樂設備を行つてサービスすることとなつた

上海に米騷動勃發
米穀商を襲擊掠奪

【上海廿一日發國通】廿日夜第二の米騷動が共同租界西部に勃發、米の買占め、賣り惜みによつて巨利を博さんと企圖してゐる奸商どもを震へあがらせてゐる、即ち同日午後八時過ぎ約五百の饑へ狂つた暴徒の一隊は突如昇平路の一米穀商を襲擊、表戶を叩き壞はし、約百袋の米並に帳場にあつた三十元を掠奪逃走、急報により警官が驅けつけたときには暴徒は殆ど逃走し僅かに四名を逮捕したのみであつた

小麥、麩、落花生を
重要特產物に追加
規格標準近く決定

重要特產物として新たに小麥麩、落花生の三品目が追加さ れることになつたが、これに伴ひ以上三品目に對する規格標準＝特產物標準委員會の答申を俟つて近く決定されることになつた、これと共に國營檢査規則も近く變更、之に伴ふ產業部令の改正が行はれることになつた、國營檢査は小麥と落花生は輸出、國內兩方とも行はれるが、麩は當分輸出ものゝみに就て行ひ將來之も兩方に亘つて行はれる豫定である

備改正國營檢査施行以前の檢査については取敢へず粉聯が特產中央會內重要特產物檢査所に委託し規格標準は國營檢查と同一內容に依つて行はれるが、これは大體この期に出廻る小麥を狙つたものであり倚ほこの檢查は從來輸出及鐵道、船舶によつて國內搬出のものについてのみ實施されて來たが、今回の改正では地場消費のものについても實施されるものであり、地場消費についても國營檢查實施後も粉聯の委託でこれ等の品目に就いては滿鐵が行ふことになつてゐる

料金については業者の負擔は出來得るだけ輕くする意向であり、落花生に關しては關東州と同一にする方針である、檢查地はこれ等三品目の主要鐵道出廻地域を指定する豫定であるが今回實施されることになつた規格標準の大要は左の如くである

小麥

△輸出檢查
一、包裝
麻袋＝縱約一〇二糎、橫約七一糎、重量約一、〇瓩の無地又は織色一筋入れて裏返しに非ざるもの
口縫糸＝五本撚以上の麻糸口縫＝袋口を二つ折とし口縫糸二本を以て一方より廿針以上捲縫したるもの

二、重量
新麻袋入
1 基本重量＝一袋に付風袋共八五、二瓩
2 增量＝一袋に付き十月一日より翌年三月末日迄に檢查を受くるもの〇、三瓩以上
四月一日より九月末日迄に檢查を受くるもの〇、六キロトン以上

舊麻袋入
1 基本重量＝一袋に付風袋共九〇、〇キロトン
2 增量＝新麻袋に同じ

三、容積量
等級　小麥粁による品質及び乾燥
現物容積量（瓦）　品質（水分含有率）

等級	現物容積量（瓦）	品質（水分含有率）
特等	一八五以上	特等標準以上 $\frac{13}{100}$ 以下
一等	一八〇〃	一等〃 〃 $\frac{14}{100}$ 以下
二等	一七五〃	二等〃 〃
三等	一七〇〃	三等〃 〃
四等	一六五〃	四等〃 〃 $\frac{15}{100}$ 以下

麩

△國內搬出檢查
一、包裝
1 麻袋＝輸出に同じ

二、重量
新麻袋入
1 基本重量＝輸出に同じ
2 增量一袋に付十月一日より三月末日迄〇、一瓩以上、四月一日より九月末日迄〇、三瓩以上

舊麻袋入
1 基本重量＝新麻袋に同じ
三、容積量、品質及乾燥輸出品に同じ

落花生

一、包裝
麻袋＝小麥に同じ
六十瓩入麻袋＝縱約九四糎橫約五六糎、重量約〇、八瓩の無地
一、包裝（無地麻袋を使用するも滯貨品の關係より當分鐵筋青糸も使用す）
1 麻袋＝縱一〇一糎、橫約七一糎、重量約一、〇瓩の無地
口縫糸＝三本撚以上
口縫＝袋口を二つ折とし約十糎の耳を作り口縫糸二本を以て十二針以上捲縫したるもの

二、重量
荒目麩
イ基本重量＝風袋共五四、〇瓩
ロ增量　〇、五瓩以上
細目麩
イ基本　六〇、〇瓩
ロ增量　〇、六瓩

重量
1 殼付
イ鐵無地麻袋入
基本重量一袋＝正味三二、〇瓩
增量〇、三瓩以上
ロ、ヘツシヤン麻袋入
基本重量＝正味四四、〇瓩及四五、〇瓩入
增量〇、四瓩以上
2 落花生仁
イ鐵無地麻袋入
基本＝正味七六、八瓩
七八、〇瓩
六九、八瓩
增量〇、八瓩以上
ロ六十瓩入麻袋入
基本＝正味四五、〇瓩
增量〇、五瓩

商況　二十一日後場

各地株式市況

●大連株式（短期）

	寄付	大引
五品	[illegible]	[illegible]
大新	[illegible]	[illegible]
新東	[illegible]	[illegible]
滿業	[illegible]	[illegible]
鐘紡	[illegible]	[illegible]
同新	[illegible]	[illegible]
滿纖	[illegible]	—
土木	[illegible]	—
豆新	[illegible]	—

●奉天株式（短期）

	寄付	大引
新東	[illegible]	[illegible]
滿業	—	[illegible]
大新	—	—
鐘紡	—	[illegible]
同新	—	[illegible]

手形交換高（二十一日）
[illegible]枚　[illegible]錢

ポリドール流行歌
島の船唄
田端義夫唄
大好評！

中古カメラ売買
乾寫眞機店
新京銀座　電(3)二三六〇

淋疾
治療は責任ある根治療法によられよ
一般慢性病專門
（HS線療法の說明書進呈）
東京　樂生堂HS線新京療院
新京祝町二ノ四（西本願寺西隣入ル）

顏料用・ゴム用・織布用・漆器用・印刷インキ・セメント・クレイヨン・化粧用顏料
顏料（ゑのぐ）は
專門の鐵谷へ
輸出入卸問屋　大阪東區德井町　鐵谷商店
電東五二七三　振替大八〇三四

協和欄

綱領

一、滿洲帝國協和會は唯一永久、擧國一致の實踐組織體として政府と表裏一體となり
一、建國精神を顯揚し
一、民族協和を實現し
一、國民生活を向上し
一、宣德達情を徹底し
一、國民動員を完成し
以て建國理想の實現、道義世界の創建を期す

建國の精神（完）

日本國獨逸國間ニ締結セラレタル共産「インターナショナル」ニ對スル協定ヘノ伊太利國ノ參加ニ關スル議定書

大日本帝國政府 伊太利國政府及 獨逸國政府ハ 共産「インターナショナル」ガ絶エズ東西兩世界ニ於ケル文明世界ヲ危險ニ陷レ、其ノ平和及秩序ヲ攪亂シ且破壞シツツアルニ鑑ミ平和及秩序ノ維持ヲ念トスル一切ノ國家間ニ於ケル密接ナル協力ノミガ右危險ヲ減殺シ且除去シ得ルコトヲ確信シ「ファシスト」政治ノ創始以來不撓ノ決意ヲ以テ右危險ト鬪ヒ共産「インターナショナル」ヲ其ノ領土ヨリ驅逐シタル伊太利國ハ共産「インターナショナル」ニ對シ同樣ノ防衛ノ意思ヲ堅持スル日本國及獨逸國ト共ニ右共同ノ敵ニ當ルコトニ決シタルニ鑑ミ千九百三十六年十一月二十五日「ベルリン」ニ於テ日本國及獨逸國間ニ締結セラレタル共産「インターナショナル」ニ對スル協定第二條ノ規定ニ從ヒ左ノ通協定セリ

第一條 伊太利國ハ千九百三十六年十一月二十五日日本國及獨逸國間ニ締結セラレタル共産「インターナショナル」ニ對スル協定及ビ附屬議定書ニ參加ス右協定及ビ附屬議定書ノ本文ハ本議定書ニ附錄トシテ添附セラル

第二條 本議定書ノ三署名國ハ伊太利國ガ前條ニ揭ゲラルル協定及附屬議定書ノ原署名國ト看做サルルコトニ同意ス、本議定書ノ署名ハ右協定及附屬議定書ノ原本ノ署名ニ相當スルモノトス

第三條 本議定書ハ前記協定及附屬議定書ト一體ヲ爲スモノトス

第四條 本議定書ハ日本語、伊太利語及獨逸語ヲ以テ作成セラレ其ノ各本文ヲ以テ正文トス本議定書ハ署名ノ日ヨリ實施セラルベシ

右證據トシテ下名ハ各本國政府ヨリ正當ノ委任ヲ受ケ本議定書ニ署名調印セリ

昭和十二年十一月六日即チ千九百三十七年、「ファシスト」暦十六年十一月六日「ローマ」ニ於テ本書三通ヲ作成ス

堀田正昭
チアノ
ヨアヒム・フオン・リッベントロップ

協和會問答

協和會の本質―協和會とは何か（一）

問 先生、協和會とは何か、又何をするところかよく判らないのですが、一つ判り易く說明して下さい

答 あゝよろしいとも、喜んでお話し致しませう、先づ協和會のことを知るには何故かう云ふものが必要なのか、と云ふことを考へてみることです、それには我滿洲國は協和會なしにやつて行けるかどうか、若し協和會がなかつたならどうなるか、と云ふことをとくと思案して御覽なさい

問 協和會がなくとも政府があるのだから、國を治めて行く上には差支へないと思ひますが

答 さう云ふ風に考へてゐる人は他にもありますが、それは淺薄な見方です、成程政府は常に人民のことを慮り政治を行つて居りますから國を治めて行くには政府さへあればそれでよい様に見えますが、しかし政府だけで我國を理想國家とするには、何か足りないところがありはしませんか

問 さう仰言られるとそんな氣もします、政府だけでは痒いところへ手が屆きかねるかも知れません

答 そこの處を十分考へて下さい、御存知の通り、政府は權力を持つた組織でその行ふところもおのづから制限がある、又政府は時々民意が那邊にあるかと云ふことが分りにくいことがある政府の行ふ政治が果して民情に適するかどうか、はつきりせぬことがある、そこで政府が國を治めて行く上に足りぬところ、屆き得ないところ、分らぬところを補ひ、助け手を伸べ明かにするものが必要になつて來ませう

本年度全聯へ提出議案（十）

薪炭配給の圓滑化
農村金融の流通媒介

東安省

一、滿洲中央銀行支行或は滿洲興業銀行支行設置に關する件
一、濕地干拓に關する件
一、薪炭配給の圓滑化に關する件
一、中小商工業者の金融に關する件
一、農村金融貸付に關する件

□

一、薪炭配給の圓滑化に關する件（虎林縣城分會提案）

理 由

國內に於ける燃料資源の確保並に之が生産より消費に至る配給の圓滑化に關しては國及經營業者に依り之が統制の需給調節を計りつゝあるも國家全體を通じ本問題の解決に當るべきものと思料す

然れども之が調節も時と處により備蓄を缺け點無しとせず殊に邊境僻地に於ける需給調達の圓滑化は急速なる實現を必要とす、本省管內全般に亘り燃料の不足は其の極度に達し本年の冬期には一大恐慌を誘致せらるゝは火をみるより明かなり

我省管下住民特に虎林及寶淸に於ける住民の日常生活の燃料は全部柴と薪である、數年來此附近の森林採伐は殆んど盡き然も遠方より供給さるゝ薪は僅少にして價格も高價を示し需要に應じ得る事は到底不可能なり

尚玉蜀黍、大豆の幹等は皆貴重として他に流用されてゐる爲燃料として消費さるゝ量も極めて僅少なり、現在造林工作提唱を除き現狀に於ける之が緩和解決の道は唯石炭の配給に依る合理的調節以外に道無きものと思料す

辨 法

一、地方の埋藏採掘を許可し之が需給の圓滑を期せられ度し
二、日滿商事の配給機構を擴充し本需給の圓滑を計ると共に價格の調節を維持され度し
三、石炭の輸送には特別の辨法を講ぜられ度し

□

一、農村金融貸付に關する件（東安省聯合協議會提出）

理 由

一般農民に對する營農資金の整備施設は全滿を通じ逐次實施されつゝありて農村金融の流通媒介に資し農村の經濟的役割はきはめて重要なる地位を占めつゝあり

然れ共邊境地帶及交通不便なる未設置地域に在りては急速なる實現を必要とし一方既設地域に對する即ち地的運用利率手續、期間、金額等に對しては幾多改善を加ふる必要あるを痛感す

殊に密山縣は昨年度未曾有の旱害に遭遇し農民特に小作農の被害甚大にして春耕資金は皆無の狀態を招來せり之が勞農資金の貸款を申請せんにも當は之が貸款機關として農事合作社滿拓金融會社へ（鮮系）が存置し貸款方法も夫々相違せるため農民に取りて因却の不便不合理なる點尠からず現狀なり、之が一元的運用に依り農民の福利增進に資するため左記實現を期せられ度し

辨 法

一、勞農貸款は農事合作社に一元化せられ度し
一、農事合作社特別信用貸款を實現し左記貸款方法を講ぜられ度し
（イ）貸款期間を二年乃至五年とすること
（ロ）五名を以て一組とし保證制にせられ度し
（ハ）利子其の他に關して現地金融機關の綜合調整を計り一元的運用を期せられ度し

協和結婚式

協和會吉林市本部の谷川吉太郎氏は十九日午後八時から今野モト子さんと吉林最初の協和結婚式を行ふ、司會者は市本部洪泰階氏である

北邊での未開設 協和會の縣本部
本年中に續々開設

北邊振興と言ふ重大使命を帶びて誕生した北安省に於ける協和會の會勢を見るに十五縣中縣（地區）本部は僅かに七縣（他に嫩江辨事處あり）に過ぎず、分會數は百十八、會員數は約三萬といふ狀態であり、各方面から會務機構の整備强化が叫ばれ、殊に省聯に於ては各代表或は省公署方面から縣本部の速急設置方を要望されて居たが、愈々未開設縣本部（鐵驪、綏稜、明水、通北、德都及克東の七縣、辨事處の昇格）を本年度中に開設することゝなつた、中央本部に於ては既に配屬人員を考慮中であり、省本部並に各縣（地區）本部に於ては開設準備を着々進めて居る、開拓地に重點を指向して開設する方針であるが、本年は準備工作に忙殺されるので其の機構整備と相まつて來年度から本格的な活動が展開され、兵站基地としての北安省振興に大きな役割を果すであらうと各方面から期待されて居る、省本部では官民を不問吾々の會として自發的に入會し會運動の輝かしき發展を圖られ度熱望してゐる、尚本年度に於ける協和義勇奉公隊は先づ北安街に近く結成され其他綏化、海倫及克山等に於ても結成準備を進めてゐるし、協和青年團は各縣（地區）本部所在地に結成される筈であり又青年訓練所は既に北安縣に新設され依安、明水にも近く開設を見る事となつて居り急速に動員體制も整へられる事となつた

一人當り83圓
―國民貯蓄運動の實績報告
郵貯成績は良好！

國民貯蓄運動の實績報告として十九日協和會中央本部恒吉補導部長より六月末現在の在京金融機關別成績が發表された、右による金融機關別預り金現在高は（括弧內は對前月增減額、單位圓）

中央銀行	五三、二八八、七八〇	（增二〇、八三〇、五八三）
興業銀行	四二四、七八六、〇四一	（增一九、三三二、五八二）
益通銀行	一、八一五、四四七	（減一六、二二二）
功成銀行	一、三四一、〇〇五	（增七九、七九二）
金融合作社聯合會	三一、六九二、四八二	（增一、五四〇、四二七）
合計	五〇一、九一〇、七五五	（增）

で四一、六三八、一七二圓の增額を示し郵政總局扱の各地別現在金額（括弧內增額、單位圓）は▼新京二一、三一九、七九九（一、七二〇、七七三）で一人當り金額は九〇▼奉天二五、一五九、二四〇（二、四五五、七一四）で一人當り金額は八四▼哈爾濱二四九、七三、九四五（一、八九、九六七）で一人當り金額は八〇▼錦縣五、八三五、七五（四〇八、四九五）で一人當り七一▼合計七七二八四、五五九（六、四二四、九四九）で一人當り平均は八三の好成績を示してゐる

世界の移民を觀る（四）

漸次醒めゆく英國依存の迷夢
香港にて 赤嶺義臣

此處に於ける邦人は事變前迄は千有余名だつたが事變勃發と同時に引揚げ其の後漸次歸還して現在では七百餘名で銀行會社等の勤人が多い、小學校も五十餘名の生徒があるそうです、六百人は香港と對岸の九龍に點在してる樣です

が仲々堂々外人と軒を並べて氣焰を吐いてゐるのも諸々に見受けました、勿論邦人商店に對しては不買同盟をやり、支那料理店では日本人御斷りと云ふ樣な貼札をしてゐるたそうですが、最近では此等の札もなくなり日本人の商店も主な客は英人となつたそうです、好い品を安く買ひたい顧客心理でおかしなものですと九龍の岡田商店の主人が笑つてこんな具合で表面は案外平穩だそうです

次に先日支那人を對象とする活動寫眞館でアメリカのR・K・Oのマーチ・オブ・タイムの日本篇の映畫が上映されたそうですがその內容は大體日本事情を紹介したもので滿洲建國をも取扱つてあるそうです、中でも滿洲國の法院の裁判の狀況を取扱つたものなどは實に立派で其の說明も正しい裁判なることをタイトルして一般大衆に非常な感銘を與へて居つたとの事です、又ロイター通信の記者が支那、滿洲、日本を視察した其の記事なども聖戰の意義を明瞭にキャッチして支那の英國依存をたしなめて居つたとの事です、斯樣に第三國の正しい批判に依つて一般大衆の認識が是正されてることは眞に結構な事で此等外人記者等の視察に付ては常に正しい認識を與へて歸へすことを當局に一層要望致したいと思ひます、斯の如くして蔣一派並に英の欺瞞政策は一皮一皮はがれて居り殊に廣東攻略、海南島占據は全國民衆の迷夢を覺し更らに天津租界問題以來は英國依存の迷夢が覺まされつゝあることは注視すべきであります今迄は英國は絕對の權力者と考へ支那人にしても英國のパスポートを持つて居れば國內は勿論外國に對しても絕對の保障があつたのに、天津租界問題で英國のパスポートを持つてる者は殊に嚴重なる檢索を受けなければならないと云ふ結果となつて來て始めて日本の力を知り英の無力を確認するに到りつゝあるとの事です、英國が今更ながら周章狼狽するのもあたりまへでせう

鴨綠江の天然氷採取

鴨綠江の天然氷は舊關東廳施政當時のまゝ衞生上の見地から使用を禁止させてゐたが、採取禁止となるまで永年安東市民が鴨綠江天然氷を採取して冷凍用に充て且つ細菌學者も鴨綠江の天然氷が無害なることを立證してをり又この採取禁止も一部の特定法人に對しては二十萬噸の採取を許す等禁止令の運用にも矛盾があるので今夏の苦い氷飢饉に鑑み協和會ではこれが採取禁止令の緩和を當局に請願協和會の分會事業として天然氷採取會社を設立し夏季の氷飢饉打開すべく目下研究中である

蓋平懇談會

協和會蓋平縣本部に於ては、遼陽以南各縣事務長會議を蓋平縣本部に於て開催するに當り中央本部より委員山口重次氏、省本部指導科長紀井一氏等の來蓋を機會に過日縣城商工公會會議室に於て前記兩氏を中心に日系官公署職員並に市民の懇談會を開催した、臨席する者五十餘名勝頭內之宮本縣事務長の開會の辭に次ぎ山口本部委員の現下の內外情勢に對する協和會の使命特に日系の指導的立場に關し邇來外角抽象的で有つた精神運動の核心に對し、明瞭且つ具體的に說明の有つた事は參列者一同に相當の感銘を與へ終つて質問應答有つて散會した

北京、張家口間 廿一日から開通

【張家口廿日發國通】水害のため去る七月廿五日以來不通となつてゐた京包線（北京、張家口間）は廿一日より北京行きは張家口午前八時發、張家口行きは午前八時廿分發列車から開通を見る事となつた

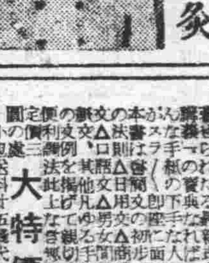
灸は健康の母 長壽の基
家傳 辻の紅灸
主治症 高血壓 胃腸病 婦人病 神經痛 脚氣 節炎 神經衰弱 むね小便 男女の性病 かん虫 小兒
新京 寶山前 辻の紅灸

手紙の事なら何んでもわかる 特別景品付大特賣!!
日本一 手紙大寶典 完備
組合せ式と新案辭典式の長所を採りたる新時代に適せる新講義をした無比の名著
三大附錄添付あり 宇くづし辭典 第二別册附錄 出征兵士に送る慰問手紙文集 一般用婦人用全二冊
大特價壹圓五拾錢
無代進呈 實物縮寫
大景品 愛讀者と明記の上「此の新聞」これは便利 御註文の爲めに限り辭典普及大宣傳の特別大景品一個づゝ無代進呈す。
東京・中野・小瀧町 積文堂特賣部

お子さんのハライタ
チョッとしたものにも、すぐ下痢をする、腹痛を起す。
惡い病のはやる夏は、全く油斷ができません。
こんな時は、あわてずに、すぐトモサンを服ませて下さい
また下痢便がつゞき、仲々治らないお子さんにも、回復の早いのが特長です。

評判の新胃腸藥 トモサン
急性、慢性の下痢 消化不良・腹痛
十八錠 二〇錢 九〇錠 七〇錢 二七〇錠 一圓五〇
のみやすく 副作用なし 藥店にあり
東京市日本橋區本町 發賣元 友田合資會社

專賣特許 リパーゼ
東洋唯一の脂肪消化素
肉類常食者の一大福音
肉類脂肪過食による害も每食後リパーゼの一匙で完全にK・O
株式會社 藤澤友吉商店 支店 奉天・大連・天津・上海
LP1402

出前迅速 食堂
二笠町 電③一八一〇 五七七五番

夏のコドモの胃腸を護れ！
カルピス
一本が七本に伸びる
便利さ・安さ…
涼味・整腸・滋養飲料
カルピス坊や・その八

各國旗入營旗其他印染御誂染
染上り完全と 優秀新柄豐富
京染專門 ちどりや京染店
新京東一條通り三八 電話3六三五四番

腦
不眠症 神經衰弱 高血壓 精力減退 慢性胃腸 神經痛
東京 山下紅療院出張所
新京永樂町二丁目四（ダイヤ街火事前）
說明書進呈 山下

古本買入
古きを賣つて新智識を！
東一條通一六 巖松堂古典部
電話(3)五三八五番

兒玉公園獨特野外料理
成吉思汗鍋
兒玉公園內 誠忠碑下
魚一壽店 電三-五〇五六

家庭

人間はどれ位眠ればよいか
睡眠を催す譯は？

睡眠を生理的に述べると、昔は眠りといふものは腦に貧血が起るからと考へてゐた、ところが人間でも他の動物でも頭蓋骨を開いてしらべて見ると、眠りは貧血のために催すのでない事がわかつた。また眠りの際は神經細胞の突起が引込み、隣の細胞と聯絡がなくなつて眠くなるといふ說があるが、これも今日の研究ではさうでないことがわかつた。それからまた、腦の皮質下領域の神經の聯絡が切れるのが原因だといふ說があるが、それも實際はさうでない。では今日ではどういふ說が有力かといふと、大腦の深部に視神經床といふところがあつて、そこに睡りの中樞があり、その中樞が本能的に周期的に作用して眠りが起ると考へられてゐる。そしてその中樞は大腦皮質から抑制されて居り、大腦皮質の働きがにぶれば眠りが起る……となつてゐる。そこで興味のないことゝ單調なことゝ或は理解出來ないことなどを聞かされた時に眠くなることがわかる。實際腦の病氣で病的に眠くなる場合（例へば嗜眠性腦炎、腦腫瘍、腦出血等の場合に患者を解剖して見ると視神經床に、腫瘍や炎症出血のあることが判る。

機能的疾患で、例へばヒステリーなどで病氣の眠りが起る場合も、その部分に機能的變化が起ることが判る。眠りといふものは、他の本能と同じやうに個體保存のためである。食べものは數週間にせずとも死なゝいけれども、動物でも人間でも數日間絶對に眠らないと死んでしまふ、だから患者などで「私は何日間か一睡もしない」といふ人がよくあるが、これは嘘で睡つたといふ自覺がないのである。

普通の眠りは就眠期、深眠期、淺眠、覺醒期の四通りに分ける。就眠期はねむりに就いてから卅分乃至一時間、それから深眠期に移るのであるがその期間は一時間目から二時間半までの間を云ひ、それから後は六時間目までが淺眠期、そして自然の覺醒期に移るのが普通である。ところがその型が人に依つて違ふ。例へば我々が神經衰弱型といふのは寢ついてから淺眠が續き、朝方になつて深くなる。それで起きた時に頭が重いとか痛いとかいふ人間は

午前中は工合が悪く午後から夜にかけて冴え、十二時とか、一時の深夜になつて仕事をしたりする。そこで一體眠りに必要な時間はどうかといふに、これは家族的或は遺傳的に相違してゐるが、大體初生兒は略二十四時間、生後一歳までが十八時間、二歳から五歳までは十四時間、五歳から六歳までが十二時間、七歳から十四歳までが十時間、十五歳から五十歳までが八時間、五十歳から六十歳までが五時間乃至六時間、六十五歳以後は三時間乃至四時間、となつてゐるが、深眠時間が長ければ全體の時間が短くても一向差支ないのである。（植松醫博談）

世界の一大男
廿一才で九呎二吋

世界一大男の稱あるロバート。ワッドロー君は現在廿一才であるが、既に九呎二吋で、まだ〱伸びるといふ。彼は九才の時にすでに六呎一寸となり十二才で七呎、十八才で、八呎二吋とぐん〱生長しゝゐるといふから正に驚くべき人間の變り種である。

肌を『美しくする』
お豆腐のクリーム
作り方と使ひ方

豆腐クリームはお顔のシミなどを除くにもよろしく、その事は、洗濯の祕傳として、お召物が、汗などのために、裏地の紅絹が滲み出して汚れた場合、どうしても洗ひ落ちませんのを、大豆の粉を煮立てたお湯で洗へば落ちます、根據のない事ではありません

作り方　先づお豆腐を木綿の布に包み、搾つて水氣を去り、スリバチに入れて粘り氣が出て來るまでよく擦ります、なるべくクリーム狀になる迄よく擦るのです、さてこのクリーム狀の豆腐の中に硼酸末とグリセリンを入れます、その入れ方は最初先づ硼酸末を入れて、よく擦りながら混ぜ合せ、次にグリセリンを入れてまたよく擦りながら混ぜ合せれば出來上ります、分量はお豆腐一丁に對して、硼酸末約三瓦（目分量でコーヒー匙に一パイくらゐとなります）グリセリンは五瓦位でよろしいのです、夏ならば二日位保たせるための作り方で、硼酸末は皮膚のためにもよいのですが、一つには、防腐の目的もあつて混入するのです

使ひ方　豆腐クリームは美顔術用のマッサージ、クリーム代用として最も效果的に用ひられますが、また洗顔用としてコールドクリームの代用ともなります、特別にあぶら顔の方でしたら、洗粉か石鹸で顔を輕くお洗ひになつてから、豆腐クリームをお用ひになつた方がよいのですが、普通の方は、直ぐに豆腐クリームで洗顔とマッサージとを兼ねてお使ひ下さい、先づ、美顔術をするには、熱いお湯でタオルを絞つてお顔を蒸し、豆腐クリームを兩手のひらにすくひとつて、マッサージをします、マッサージの途中でクリームが乾きましたら、微温湯をつけて、クリームを弛めてマッサージを續けます、そしてマッサージの終つた後のお顔にはグリセリンを水で倍に薄めたものを塗つておいて下さい。これで十分な美顔術ができたわけです

連載漫畫　オテンキヨシロチャン　長崎拔天作

殘つたビールの手輕な利用法

マ…壜に殘つたビールから、栓を固くし、壜を倒さにして置くと、暫くは保たせる事が出來ますが、コップに注いだ飲み殘りではさうもならず、といつて捨てゝしまふのも勿體ない話です。そんな時は次のやうに利用なさることをお勸めします。

マ…糠味噌に入れるとゝても味がよくなり、虫のわくやうなこともほとんどなくなります。

マ…ビールの殘りで洗濯すると、水ではなかなか落ちないやうなものも、驚くほどきれいになります。

マ…ビールを少し溫めて、櫻の材で作つた器具を洗ふと、大變色も光澤もよくなり、所謂若返りが出來ます。

二億年前の背骨のない魚

オーストラリヤのシドニー市に近い化石層から珍らしい魚類や兩棲類が發掘された。この魚の珍しい點は背骨がない點で、うろこも三層になつてをり、學者の研究によると、約二億年前のものであつて今迄に發見されなかつた新種であるといふ

健康相談
疫痢の應急手當法に就て

（問）非常に暑くなつて傳染病の流行時期となりました三才の幼兒をもつ父親として傳染病には餘程注意して居ますが、疫痢に最も罹り易い食物其他傳染の道順、疫痢の初狀（徴候）と疫痢ではないかと氣付いた時の應急處置法を御手數ですが御教示下さいませ（一讀者）

（答）我々小兒科醫が如何に手を盡しても尙毎年相當な危險率を示します

恐しい疫痢の時季です罹りやすい二才より六才までの愛兒を持たれる兩親は余程の注意を持つて豫防して戴かなければなりません。第一に食物の注意です列擧しますと

氷、水、アイスケーキ（アヅキアイス）アイスクリーム蜜豆、果實（桃、枇杷、苺、店曝のバナゝ等）肉類（カツレツ）魚類（鮨、刺身）豆類（小豆、鶉豆、煮豆、枝豆）菓子類（羊羹、ドラ燒等）大切な事は以上擧た物以外にも陳舊な物不熟なもの汚染したものも惡く又普通の食物で其の物自身は惡くなくとも子供の食べ馴れないもの、年齡に適さない量や物が誘因となる事もあるし、又寢冷が誘因となることも多いから特に注意して戴きたいです、第二に傳染病は口からですから必ず食前に手を洗はし、台所、食器、食物を淸潔に保ち蠅等いない樣にする事が肝要です。第三に以上の注意をしても尙不幸にして罹患した折の最初の徴候は、前日迄は或は午前迄は變りなく遊んで居た子供が急に元氣がなくなり、頻りに眠がり欠伸をしたり、顏色が變だと氣付いたら早く體溫を計つて下さい多くは三十八度以上あります。以上の徴候があれば直に醫師を招く樣にし、同時に浣腸して見て下さい、大切な事は一度浣腸して硬便が出たからと言つて感冒等と思ひ安心してはいけません。之は前日の宿便です次の便によく注意し、出なければもう一度浣腸して下さい。之で或時は不消化性の食物の殘りは泡末を混じた箸で混ぜればどろ〱した引かる粘液あるのや、之に血液や膿を混へる事もある。之等の便が出れば間違なく疫痢です。十分でも二十分でも早く醫師の手當を受ければそれ丈に後は好いのですから時期を失せない樣特に注意する事です。第四、醫師の來るまでの應急處置としては浣腸は治療としても必要ですから是非之をして下さい。ひまし油はあまり必要ではありませんが現今これを余りに濫用する傾向があります。から醫師さへ早く來て貰へば相談の上で服用さしても遅くはありませんから用意丈は必ずして置く事です。次に大切な事は疫痢は酸中毒症の現れとして尿にアセトンが出るものですから尿をとつてをいて醫師に檢査して貰ひ、陽性なれば重症ですから食鹽注射等必ずして貰はなければなりません。それから頭を氷囊で冷し手足が冷ますから注意して居て湯たんぽで火傷しない樣に溫めて下さい。（回答者新京特別市立醫院小兒科々長醫學博士飯尾純三）

趣味上より見たる犬に就て（三）
出口向陽

こうして一般の番犬は原始人の時代から自然に使用されて來た極めて長い歴史をもつものである。軍用犬の歴史をもつも亦をなし古い歴史をもつもので文獻によれば遠く紀元前に始まつてゐる。即ちギンペルンと云ふギリシヤの一民族は攻めるのにも守るのにも多くの犬を使つて異狀な功績をあげてゐる、その後今日まで世界中の到る處で軍犬が用ゐられて來たのである、これが組織的に大量的に使用され且つ又科學的に重視されて來たのはかの歐洲大戰の時である。獨逸皇帝カイゼルは戰機いたると見るや直ちに國内の護羊犬ーシエパードの統制をなして一九一四年大戰勃發と同時に約六千頭の軍用犬を動員して各方面で目覺しい効果をあげた。これに刺戟されて各國とも大戰。後半期は、かなり多數の犬を兵士と共に砲煙彈雨の中で活動させ終了後は軍隊に編入して一個の戰鬪兵員として能力增進につとめてゐるのである。

——×——

我國では大正八年陸軍步兵學校の一部に設けられ、その後十年、先進國に追及せんと努力した結果次第に効果をあげ、南滿洲獨立守備隊となして民間でも種々の組織的設備を見るに至つて軍部關係當局と軍用犬班が整備され民間の愛犬家が一致して軍犬報國をモットウに努力と研究とを續けて居る次第である。特に獨立守備隊に對しては時節柄各方面が力こぶを入れ『自分は不幸にして病身なため皇軍參加の名譽を擔ふことが出來ませんので、せめてもの御奉公に自分が永年手塩にかけた軍用犬を自分の身代りに役立て下さい』又『長男が不合格で兵役の義務を果せぬから、愛犬に代つて働いてもらいたいのです』等と云ふ熱烈な言葉と共に淚ぐましい醵援と助力をさゝげられて、精鋭な軍犬隊が完備されて華々しい活動を續けて居る次第である、この際これ等第一線に働く無言の勇者と、民間の無言の義士達の功績の一端を御披露して其功を世にとゞめ又彼等に對する社會一般の御理解と愛とを喚起することは强ち無意義なことではないと思ふのである。

——×——

我國最初の金鵄章に類する章を頂戴せる金剛、那智及戰友メリーー南北滿洲に漠々たる戰雲を捲起した昭和六年九月十八日、北大營攻擊の夜のこと皇軍の威信と勇武とを双肩に擔ひ破邪の劍を握りしめて勇躍進軍した我が將兵にまぢつて獨立守備隊の軍用犬、故板倉少佐の愛犬金剛、那智それにメリーも參加した。戰鬪の最初、彼等は取扱兵の傍に伏して突入の機會を狙つてゐたが、飛びくる銃砲火のもとに敵兵やひるむと見て我部隊に「突ッ込メ！」の命令一下三頭はふりそゝぐ銃火の下を疾驅して敵營内に飛び込み向ふを咬み、逃ぐるを追ひ、力戰血戰鷹物の如き奮鬪、修羅場の一夜は明けて、身に受けた數ヶ所のいた手に自ら繃帶しつゝ愛犬の姿を搜し求めて居た取扱兵は金剛君と那智の勇ましくも悲しい戰死のさまに思はず其血みどろの屍を抱いて大聲に泣きだしたといふ兩犬は從横無盡に奮戰して身に數彈を受け、飛び掛つて支那兵の喉を咬ひ破り、喰ひ下つた儘に斃れてゐたのである恰も古武士が刀つきて敵と刺違へて戰死したのと同じ壯烈な最後、淚なくして見られない姿だつたのである。

——×——

一方メリーはそのまゝ行方不明になつてゐたが、それから五十三日目にひよこり本隊へ歸つて來た、當夜散々暴れまわつた後に何所へか迷ひ込んでゐたらしいのだが、北大營には汽車で運ばれたにも拘はらず、得意の嗅覺で方向を搜して立ち戻つたのである。金剛と那智とは我國軍犬最初の金鵄章を受興され、相州鎌倉延命寺に小學兒童の手によつて「忠犬の銅像」を建てられて長久にその功をたゝへられる事になつた、承れば奉天小學校は其當時の古戰場で、そこにも記念碑は建てられてあると云ふ事で誠に聖代に此れ等軍犬も生れて有難き事と思ふ。（つゞく）

けふの番組
（MTOY 新京放送局）二十二日（火曜日）

朝

六、〇〇（新京）建國體操
六、一八（大連）入港船のお知らせ
六、三〇（東京）ニュース
六、二〇（大連）中等滿洲語　秋父固太郎
六、五五（大連）朝の修養　講座　偉人の言葉（下）　松田義實
七、二〇（大連）朝の音樂（レコード）
一、カヴアテイーナ　ラフ作曲　ヴァイオリン・管絃樂・吹奏樂
二、セレナーデ　トセリ作曲
三、圓舞曲「エヴア」　レハール作曲
四、圓舞曲『チヤルダス姫』　カールマン作曲
五、支那の寺院の庭にて　ケテルビー作曲
六、近代東洋風景　ルスト作曲
七、行進曲「自由の鐘」　スーザ作曲
八、行進曲「美中の美」　スーザ作曲

ラヂオの御用は　東京無線

晝

八、二五（新京）建國體操
九、〇五（東京）經濟市況
九、三〇（東京）經濟市況
一〇、〇〇（大・新）經濟市況
一〇、〇五（大連）幼兒の時間　うたのおけいこ　うさぎの郵便（二）　古藤孝手
一〇、二〇（新京）婦人の時間　婦人の言葉遣ひ
一〇、四五（大連）家庭メモ　岡田節子
一〇、五〇（大連）料理獻立
一一、三五（大連）經濟市況
一一、四〇（東京）經濟市況
一一、五九（東京）時報
〇、〇一（新京）晝の演藝　吹奏樂（レコード）
一、君ケ代行進曲　海軍軍樂隊
二、觀兵式行進曲　陸軍軍樂隊
三、輝く軍容　陸軍軍樂隊
四、千鳥の曲　海軍軍樂隊
五、ゴリヴォーグのケーキウオーク　グレナディル聯隊軍樂隊
六、ハンガリアン狂詩曲二番　チート軍樂隊
〇、三〇（東・新）ニュース
一、〇〇（大・新）經濟市況
二、一〇（大連）經濟市況
三、〇〇（東京）經濟市況
四、〇〇（東・新）ニュース
四、四〇（大連）經濟市況
五、二〇（奉天）ニュース
「鮮語」（奉天）講演「鮮語」協和運動過程に於ける鮮系の任務　興亞協會　徐範錫

淋病にはよく効く　パーゼル　興安大路　あじあ藥局

夜

六、〇〇（東京）子供の時間　童話劇「ろばと三平」　坪田讓二作
六、二〇（東京）コドモの新聞　前田馨外　伴奏　東京放送管絃樂團　作曲・指揮　横山青二
六、二五（哈爾濱）初等ロシア語講座　櫻木新吾
七、〇〇（東・新）ニュース（新京）職業紹介・告知事項・今晩の番組
七、三〇（東京）國民歌謠　矢田部勁吉
一、戰車隊の歌　教育總監部撰定
二、戰車兵の歌　紙恭輔作曲
七、四〇（北京）講演
八、〇〇（新京）獨唱とピアノ獨奏　獨唱　末松美根子　ピアノ獨奏並伴奏　山本壽賀子
一、獨唱
（イ）歌劇「カバレリア ルスチカナ」より　マ、も知るとほり　マスカーニ作曲
（ロ）歌劇「ドン・カルロ」より　おゝドン・ファターレ　ヴェルディ作曲
（ハ）アレキアーレ　トスティ作曲
二、ピアノ獨奏
（イ）メヌエット長調　ベートーヴエン作曲
（ロ）バガニーニ・エテユード　リスト作曲
三、獨唱
（イ）珠とも散らばや　吾妻好三作詞作曲
（ロ）宵待草　竹久夢二作詞　多忠亮作曲
（ハ）子守唄　山田耕作作曲
（ニ）荒城の月　北原白秋作詞　山田耕作作曲
八、三〇（東京）ラヂオ時局讀本　時局と食料（下）
八、四〇（牡丹江）青年の時間（對日）　勤勞奉仕隊現地報告　永安屯入植島根縣中隊　木村俊乘　第八次熊本村入植秋田縣第一中隊　木村勝雄　彌榮村入植東京府中隊　小林正雄外一名
九、〇〇（東京）物語　太閤記（三）　矢田挿雲原作　徳川夢聲
九、三九（東京）時報・ニュース・ニュース解說（新京）ニュース・告知事項・明日の番組
一〇、三〇（新京）今日のニュース
一〇、四〇（哈爾濱）北滿の時間（謠語）

目は心の窓　月に一度はメガネの掃除　年に一度は目の檢査　岡田眼鏡店　吉野町二丁目市場表　電話(三)二四八三番

家庭常備藥
良藥にして皮膚に滲みず
◎少しも不快不體裁が無い
◎痒み痛みを去り快癒が早い
ひふ病良藥　テーム水
たむし　いんきん　水虫　ひぜん　くさ　ただれ　あせも　かゆがり　しらくも　はたけ　なまづ　濕疹　とびひ　そばかす　皮脂漏　肌の荒れ　草木や漆のかぶれ　藥や白毛染のかぶれ　蚤、蚊、ぶと、南京虫　家だに其他毒虫の刺傷
發賣元　東京藥院本店　東京藥院支店
毛はえ藥フミナイン

朝日を浴びて　文部省推薦　國民歌謠　お馴染のラヂオ體操伴奏曲に始めて歌がつきました！　鍛へよ健康！　樋口靜雄　井口小夜子　河村順子　キング男聲合唱團　キング子供合唱團　—30096—　キングレコード

眼科　中山醫院　新京錦町二丁目七（早川齒科二階）　院長中山要

淺井小兒科　新京崇智路六一六　電話②一六〇五番

疊の御用命は　山村疊店　（迅速叮嚀）　室内外の塗裝部を新設致しました多少にかかわらず御用命の程御願ひ致します　興安館西側　電2三二七九番

硝子瓶類　大康硝子製造所

壽司の立喰　極有り壽司有り味に氣分に價の三拍子　所ハ銀座新道　酒の源茲

戯曲

日出 (一)

曹禺作
大内隆雄譯

譯者の前書

一、私が本篇を譯出しようといふ氣になつた第一の動機は上海映畫「日出」を試寫で見たことに基いてゐる。映畫「日出」は原作「日出」を忠實に映畫化した佳作である。殊にその前半は戯曲「日出」第一幕の極めて忠實な再現である。

二、ただ戯曲「日出」四幕は何しろ四六判の原著で三百三十頁餘もある長篇である。私は先づその第一幕だけを譯出することを最初の目標として仕事を進めて行きたいと思ふ。先づこのことをおことわりして置きたい。

三、原作者はまだ三十餘歳の若い作家である。彼の處女作は一九三四年に發表した「雷雨」であつた(「雷雨」には二種の日本譯があり、共に單行本として刊行されてゐる)「日出」は一九三六年に書かれたものである。彼は更に一昨年「原野」を發表した。何れもこれまで支那に出たことのないやうな長篇戯曲である

四、「日出」がいかなる題材を書き、いかなる問題を提示してゐるかについてはここに說く事をせず、作品そのものから讀者がそれを理解されんことを望みたい。それは第一幕のみを見ても察知出來ると思ふ。

五、原作の序に替へて、老子や新約の言葉が掲げられてゐる。で私もそれを日本譯によつて示して置く。手許に舊約を持たぬのでこれは支那譯からの私の自由譯である。

六、譯筆をとりつつ私の前にはあの映畫の場面場面が浮んで來る。殊に女主人公を演じた陸露明の好演技が……。私の譯が映畫「日出」鑑賞のために何らかの手引きとなるならば甚だ喜ばしいと思ふ。

一九三九年八月　以上

原作の前に掲げた引用

「天之道はそれ猶弓を張るがごときか、高きものは之を抑へ、下きものはこれを擧ぐ、餘あるものは之を損ひ、足らざるものは之を補ふ、天之道は有餘を損して不足を補ふ、人之道は則ち然らず、不足を損じ以て有餘に受けず」

老子「道德經」七十七章

「神もその邪曲なる心の隨に爲まじき事をするに任せ給へり。即ちもろもろの不義・惡・慳貪・惡意にて滿つる者、また嫉妬、殺意・紛爭・詭計・惡念の溢るる者……斯る事どもを行ふ者の死罪に當るべき神の定を知りながら、啻に自己これらの事を行ふのみならず、また人の之を行ふを可しとせり」

―新約、ロマ書第一章

「…わが腓腑よ、わが腓腑よ、わが心痛めり、わが心はわが裡に在りて煩ひ安からず、われは靜かに默す能はず、われすでに角笛と戰ひの叫びを聞、毀け壞つ消息次々に絕えざればなり。凡ての地荒廢したればなり。われ地を見き、そは空虛にして混沌たりき、われ天を見き、天に光なかりき、われ大いなる山を見きそは悉く震へ動けり、小山もまた搖れゐき、われ人なきを見たり、空飛ぶ鳥も逃げ去りぬ、われは肥田變じて荒地となり、すべての城邑も折け毀れたるを見き」

―舊約、ヤリメイ書第五章

「…兄弟よ…我等より受けし傳へに從はずして妄に步む凡ての兄弟に遠ざかれ…我らは汝らの中にありて妄なる事をせず、價なしに人のパンを食せず、勞と苦難とをもて夜晝はたらけり…また汝らと偕に在りし時、人もし働くことを欲せずば、食すべからずと命じたりき」

―新約テサロンケ後書第三章

「兄弟よ…汝らに勸む、おのおの語るところを同じうし、分爭する事なく同じ心おなじ念にて全く一つになるべし」

―新約コリント前書第一章

「…われは世の光なり、我に從ふ者は暗き中を步まず生命の光を得べし。…」

―ヨハネ傳第八章

「…我は復活なり、生命なり、我を信ずる者は死ぬとも生きん」

―ヨハネ傳第十一章

「我また新しき天と地とを見たり、これ前の天と前の地とは過ぎたりたるなり」

―默示錄第二十一章

滿人・文學を語る (3)

趙孟原 (補充して)「健康滿洲」が…

王則　これらも知れたものである、哈爾濱には前に郭沫南等が一種の刊行物を出してゐたが、今では停刊になつてゐる、外にも何もない。奉天には「婦女雜誌」「新青年」がある。大連でも一度文藝刊行物が出たが今では停刊になつてゐる。この外、新聞で文藝欄があるのには、大同報、盛京時報がある、大連の泰東日報にも文藝欄がある(―哈爾濱の大北新報と言ふ物あり)大體の事情はこんなものである。

宋逸民　それから「藝文志」がある。これは純文藝雜誌だから不定期刊行物だが輕視することは出來ぬ。

王則　今年は「出版の年」だと言つてゐる者もゐる、事實まあさうだらう、已に出版された「藝文志」の外に個人で出版した數種の本がある、奉天で「詩歌星刊」といふのを出さうと計畫してゐる人もある。また奉天で「藝文志」に類したものも出ようとしてゐる。要するに、今年の出版界は甚だ盛んである。これは甚だ好い現象である。

陳松齡　王則君の「晝と夜」も甚だ好かつた。

王則　個人の問題は別にしよう、だが大同報は注目される。過去には泰東日報に長篇小說が出た、その外には長篇小說は現れなかつた、殆んどの新聞も長篇を載せたことがない。しかし大同報は私の「晝と夜」を載せてから新しい刺戟を受けてつづいて夷馳君の「同心結」を載せてゐる。將來は同時に二篇載せるやうになるかも知れぬ。大同報が先例を開いた事になつて、今年からは長篇小說が多量に發表される事にならう。季さんの「斷讀層」も目下執筆中であつて將來實現されよう。今年の新京文藝界には二大特色がある。第一は純文藝の刊行物の誕生、第二は長篇ものを書く様になつたことである、このやうなことはこれまでなかつた、あつたとしてもさう盛んではなかつた。

陳邦直　これは確かに好い現象である。

王則　「新滿洲」が大衆に接近し易いといふことはみな認めてゐる。

陳松齡　今王則君が具體的に言つたから、私は抽象的に少し言はう、滿洲文藝缺乏の原因は、第一は作者が非常に少い、作者が少いと自然作品も少い、これでは文藝の發展に影響する。第二は作者は教養の不足であるこれは讀書する機會が少いからである。讀書が限られてゐては作品も自づと充實し難い。第三に、出版の機會が少い。王則君が滿洲の新聞界について言つた通りで文藝もの出版の機會がなかつた。作品を書いても發表するところがない。これは滿洲文藝不振の大きなる原因である。第四には、社會が文藝を重く見てゐない日本に行き日本の出版界、文藝進展狀態を見私は甚だ感想を得た。國民が日本人のやうに文藝に注意したら文藝は必ず進歩する。だから出版界と作者が互ひに提携して社會が文藝に注意するやうに仕向けねばならぬ

小兒科專門
太田医院
新京神社南横
電③3839

内科 外科 花柳病
濱田医院
診察 自午前 至午后 九時
三笠町古屋ホテル前
電(3)二八七三

書架

青

本欄紹介希望の新刊は本社編輯局宛一部御送附相成度し(係)

△ソ聯の極東植民政策(鐵本和夫著)ソ聯極東とソ聯の政策とに對して深い關心を拂ふ要が昂まつてゐる現在、本書は一つの資料を提供したものとして注目さるべきであらう、四六判二二六頁(新京中央通四三、滿洲國通信社一圓)

△北支蒙疆旅行案内　京山、京漢、津浦、膠濟、隴海、同蒲、正太、京包、京九の九鐵道を根幹とする同地方の一般狀況を述べ旅行案内とした一書(奉天市住吉町五、日本國際觀光局滿洲支部、三十錢)

△仁愛(八月號)「伊太利の赤十字事業」堀江憲治「早熟教育果して可能性があるか」その他滿赤についての多くの記事を盛つてゐる(新京北安治五〇一滿洲國赤十字社、三十錢)

海洋

西谷正夫

芽ぶきし歡喜よ
果てしなき愛欲に冷え冷えと
湛へられたる
悠久の和みよ
群青の波のうねりの彼方に
一切の夢をはらみ
一切の愛憎を呑み
一切の野望をつつみ
尙醜態の美を點ず
大いなるこの動態の美に秘められたる人類の愛憎よ
我等只信ず
我等只抱く
我等海の暗示にひとり畏怖す
愛さざるものの惱みよ

山脈

茫々たる大河の流れにも似て
峨々たる太古の遺物の存在よ
我等忘却の流れに横はり
人類の最惡の事態と慘烈なる
不幸に遇するとも
我等輝かしき光と明日への夢
を只信ず
峨々たる世紀の層の姿よ
まこと人類と相容れざるもの
の相貌よ
汝　忘却の深淵に喘ぐ黑き騎
なり
ひたと息つめてひそやかに世
紀の層を重ね
いま尙忘我の層に冷然と人類
の夢を抱く。

脅える水脈

もゝいろの
ひかりの
水脈に
ほのかにも
くるひみだれし
水の藻の
青きひとすぢ
なめらかに
ひやゝかに
愁ひわなゝく
生ぬくき
色と香の
處ろなる朱き脊えに
あかあかと
てりいづる
ゆふぐれの青き水脈
もゝいろのひかりのはでに

凝視

光よ
水脈よ
くちづけの
ほろびの渚よ
紅き帆の
色こそあかれ
もえ狂ふ
光よ
水脈よ
くれがたの
朱きおびえに
いぎたなき
少女の寢息

力作の農村文學

平川虎臣「梯子」(『文學界』八月號)

これはいはゆる農村文學の一つと言へよう。しかも仲々の力作である。もう老年になりながらいがみ合つてゐる二人の兄弟、貧しく不景氣なために弟の方は分家も出來ず今日に至つてゐる。兄の方には二人の男の子があり、その下の子が叔父に可愛がられてゐる。さうした構成の物語を着實にたんねんに書きあげてゐる。それぞれの人物もよくいきいきと書きわけられてゐる點、仲々の打ち込みかたである。

近來の佳作だと思つた。逞しいリアリズムの成果が輝いてゐる作品である。(御垣衛士)

日光は豊富・・食物は新鮮・・

空氣は清らか……自然の健康法に惠まれた夏の環境こそ……健康を培ふ好季です

日ごろ丈夫でないお子さまは、この季を逸せず榮養を充し皮膚や、呼吸器粘膜の病菌に對する抵抗力を強め、夏負け夏やせを防ぎ、秋から冬の寒冒期にかぜを引かぬよう……病氣せぬよう……頑丈な健康體を培ふべきです。

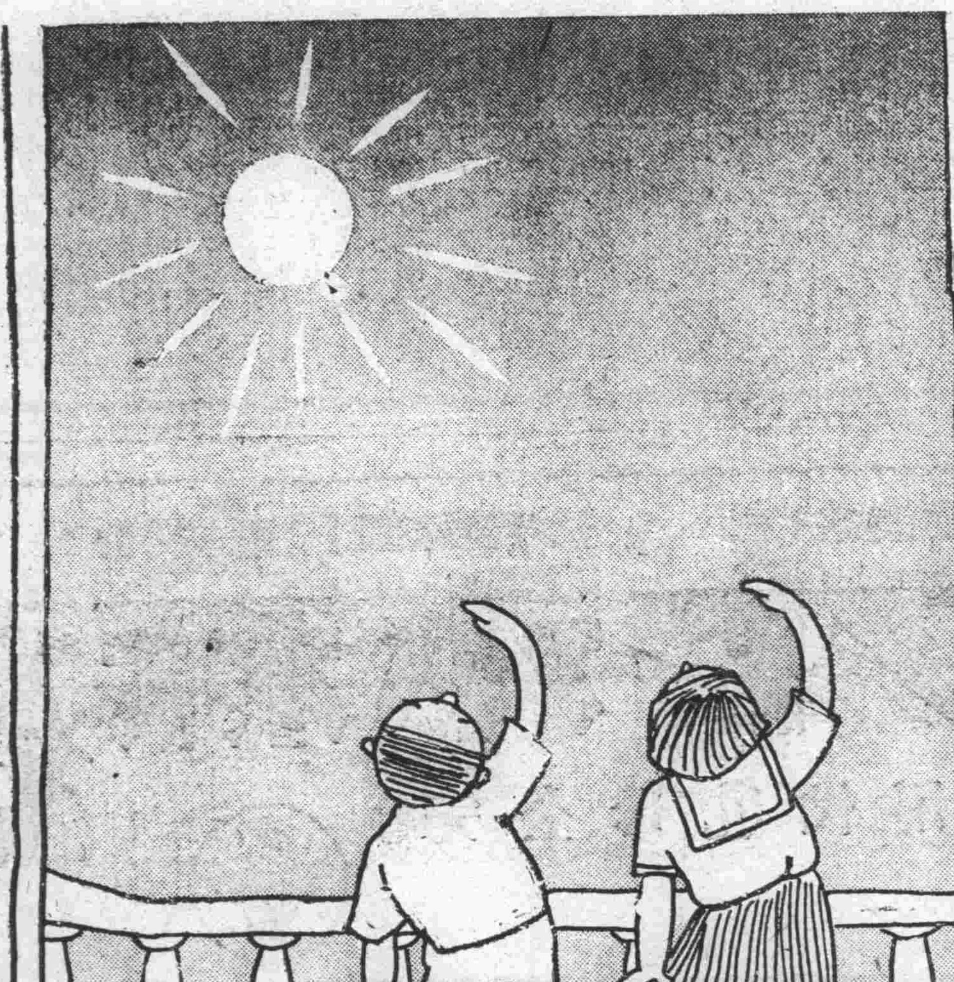

それには抵抗力の弱る夏こそ休まず肝油＝ハリバを連用して、外からも内からもビタミンADを體内に充分に蓄積することが一ばん効果的です。

胃腸にもたれぬ・・・

ハリバは夏でも樂に服める肝油です……ビタミンADの極めて濃厚な高級肝油を小豆大の糖衣粒とした高單位肝油です。たった一粒が一匙分の肝油、又は十餘個の球に相當するビタミンADを含みますから、生臭くなく胃腸にもたれる心配がなく、夏でも樂々と連用し得ます。

夏でも休まずに

今まで學校で肝油を與へられてゐた兒童も、夏になると服用を止めねばなりません。しかし抵抗力の弱りがちな夏こそ肝油が一ばん必要なときです。この夏こそ微量で足りる一粒肝油ハリバで服用を續けられますよう……

百粒 二圓九十錢
五百粒 十二圓五十錢

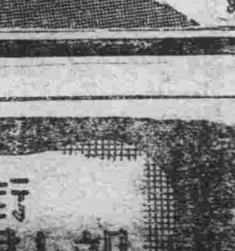

ハリバ
一粒肝油

東京・大阪 田邊商店

HV789

パーマネントは
ダイヤ街
王屋理髪院婦人部
電話③6244

家庭醫學

ニコチン毒解消！

去る十六日、理研學寮研究會において、ニコチンの害はビタミンB2によつて解消されると云ふ、愛煙家に耳よりな研究が發表されました。動物を二群に分け、一方にはビタミンB2の注射を施し、一方はそのまゝにして、いづれにも致死量のニコチンを注射しました。ビタミンB2を注射して置いた鼠は二時間後にはニコチン毒を征服し、元氣をとり戻し、他の一群は二三分間の短時間で死亡したのであります。

このビタミンB2を、生物中最も豐富に含むものはヘーフエ菌劑で若素(わかもと)はその代表的なものですが、本劑には又胃腸粘膜を保護強化する成分や、食慾、便通をよくする成分等も配合されてゐますので、愛煙家にとつて何よりの藥劑であります。

虫齒が多くなると胃腸病が増加
その原因と豫防法

文明が進むと共に虫齒が増加すると云ひますが、虫齒が多くなると胃腸病患者が殖えることも事實であります。

元來、齒は食物を細かく咬み碎くと同時に、唾液を混入せしめて食物を消化する第一の役目を勤めるものであつて、これが満足に行はれないならば、小學校もろくろくゆかずいきなり中學校に進むと同様で、胃や腸こそいゝ迷惑です。

胃液や腸液を分泌して一生懸命に消化吸收しようとしても咀嚼不充分の大きな固まりを送られたのでは、徒らに疲勞する許りで、遂にはカタルを起したり胃アトニー、胃擴張など惹起します。

だから胃腸の健康を護るためには、まづ齒を強めることですが、ところで虫齒はどうして出來るかと云ひますと、最大の原因は榮養の缺陷からであります。即ち食物はアルカリ性食品と酸性食品の二ツに大別されますが酸性食品を攝り過ぎるとアルカリが缺乏し、これの平衡を保つために組織中のアルカリ分まで消費してきます。その結果、齒や骨格中の燐カルシウム等の無機物が奪ひ去られますので、齒が弱く虫齒が出來てくるのでお菓子好きの子供に

虫齒が多いと云ふのは、砂糖分は酸性食品の代表的なもので、これを多く攝るために血液が酸性になり虫齒が起るのであります。

ところが最近の研究によると、ビタミンB2(フラビン)を補給すると、砂糖の害を除いて虫齒を防ぐ許りか、抵抗力を強め、發育を良好にする著るしい効果あることが發見されました。即ち鼠に糖分を多量に與へて飼育すると、鼠は骨格齒牙の發育が悪く衰弱しますが、之に豐富なビタミンB2を與へると次第にそれらの症状が消退して普通の發育を遂げるやうになります。

このビタミンB2をあらゆる生物中最も豐富に含むものはヘーフエと呼ぶ微生物で、これを藥劑としたのが有名な若素(わかもと)であります。この藥は、前記の様に多量の

ビタミンB2を含むほか、胃腸を強める酵素や、ホルモン性物質、人體細胞に賦活して全身機能を旺盛強化するさまざまの榮養劑が含有されてゐて、食物の消化吸收を良くし、全身榮養を昂めて疲勞症を解消し、虫齒の發生を豫防します。ですから虫齒のために胃腸の弱い様なお子様には好適の藥劑で、虫齒も防ぎ育齒も強まる、その上抵抗力を強め發育も向上するといふ數々の効果が得られます。

疲勞を恢復する黴菌と腸を丈夫にする黴菌

今日では、人間の腸内に、無數の黴菌が群棲してゐると云ふ事實を知らぬ人はありませんが、この黴菌の中に、人體にとつては非常に有用な黴菌があり、これが有害な黴菌の繁殖活動を抑へてゐるので、腸の機能が圓滑に行はれてゐるといふ事實も、知つてゐる人は少ないかもしれません。

この有益菌の中で、よく知られてゐるのが乳酸菌であります。この菌は、生きてゐる間は乳酸といふ一種の酸を生成する性質があり、この酸が腸の中にもつとも多い大腸菌などの有害菌を殺す作用があるので、つまり腸内の

殺菌劑となり細菌によつて腸内に生ずる有害物質の吸收が原因となつて起る種々の障碍——例へば、早老衰弱、血壓亢進、神經衰弱、頭痛などの豫防に役立つといふのであります。

この説は、近代細菌學の泰斗メチニコフ博士によつて唱へられたため、一時學界の視聽を集め、特に乳酸菌を培養したものを飲用することが行はれましたが、唱導したメチニコフ博士が長逝してからは、あまり唱へる人がなくなりました。實際にメ博士が云つた様な効果があるとしても、この菌は乾燥状態におくと間もなく死滅して乳酸生成の作用をしなくなりますので、粉末製劑としてはその點に注意が必要です。

效果 ところが最近、腸疾患に效果のある黴菌として乳酸菌よりもつと作用の廣いものが發見されました。それはヘーフエ菌で、この菌は乾燥状態においても容易に死滅しないばかりでなく、乳酸菌の様に乳酸を生成する作用もあり、その外にも種々の特色を持つてをります。只、ヘーフエはこれを

活性のまゝ製劑することに困難があつたのですが、我國において、はじめてこれに成功し發賣されたのが有名な若素(わかもと)であります。

この若素(わかもと)は、乳酸菌の効用を具へてゐると同時に、活性酵素、ビタミン、ホルモンといつた様な、全身組織細胞の機能を強める成分を含有し、しかも、榮養素として、脂肪、蛋白、アミノ酸、グリコーゲン、無機鹽類等の貴重な榮養分を包含してゐる點に特長をみるのであります。即ち之等の成分は、腸内に於て燃焼するエネルギーの給源となり、或ひは體成分の構成要素となつて、疲勞を恢復し、衰弱を豫防すると云つた様に効果を發揮しますから、これから身體の弱り易い炎暑を控へて、家庭に缺くべからざる常備藥として推奬されるのであります。

この若素(わかもと)は東京芝公園大門内際、わかもと本舗榮養と育兒の會(振替東京〇〇番)から三百錠入、千錠入、粉末九〇瓦入、二七〇瓦入等が一日分僅々五六錢(少兒には二三錢)の廉價で發賣されてゐます。尚、滿洲國、中華民國の各地藥店でも取次販賣してをります。

療養実話 神經衰弱と胃腸病が同じ藥で輕快

(宮城縣名取郡秋保村) 宮部邦浩

私は若い時から身體は丈夫で、海軍にをりました頃は二十貫餘もあり、昨年五月までは病氣知らずにをりました。然るに昨年五月下旬頃から頭が重く、時々眩暈を感ずるやうになり、思ふやうに快方に向ひませんので、仙台の醫院で診察を受けますと神經衰弱と云はれ、それからは生れて初めて藥に親しむやうになりました。

その後、七月頃から今度は妙に胸につかへるやうになり、胸焼け、噯氣、胃痛なども催ふるやうになり身體も次第に痩せて來ましたこれは徒事ではないと思つて又々仙台に参り赤十字病院の博士に診て戴いた結果、矢張り神經衰弱と胃腸病の併發と云はれました。

かうして七月も終り八月に入りますと、病氣は更に悪化し、仕事も休まねばならぬやうになりました。丁度その頃ある友達から「錠劑わかもと」が大層効果のある事を聞き、早速三百錠入りのを買ひ求め、毎日缺かさず服用し始めました。服用後××日位経つと不思議に非常に快くなりました。これは効くぞと思ひ、引續き更に一瓶買ひ求めて服用しました。便秘から解放されると氣分が大變良くなり、瘦せた身體にも大分肉がついて來、胃痛も薄らいで、秋風の吹く頃には再び仕事に取掛れるやうになりました只今でも引續き「錠劑わかもと」を愛用してをりますが、病氣も無く少しも疲れを覺えません。

健康生活の必需品

クラブ化粧品は健康増進・體位向上を使命とし、健康生活に一日も缺かされぬ國民保健衛生上の必需品であります。即ちクラブ齒磨、石鹸、クリーム、乳液其他各種のクラブ化粧品は口腔及び身體の清淨、皮膚の榮養及び保護、皮膚機能の増進強化・諸疾病の豫防等他の追從を許さぬ高度の藥用効果を發揮すると共に、絶えず最新の研究・發明を應用し彌が上にも品質の優秀と衛生的効果の完璧を期しております。しかも率先經營の合理化と生産能率の増進により常に容量の増加を圖り優良品を出來得る限りの廉價にて提供致しておりますが、將來もこの方針のもとにあく迄も國民衛生必需品としての實質的奉仕に專念し愈々良品廉價の實を擧ぐると共に進んで輸出振興に寄與し産業報告のために邁進せんとするものであります。

齒磨　全身の健康に重大な關係をもつ齒のために、藥用クラブ齒磨は八大專賣特許による強度の清淨・藥効力をもつてゐます。即ち強力殺菌劑クロールカルヴアクロール及びヨードチモールと更に最新殺菌劑ヘキシールレゾルチンの配合によつて口中を完全に淨化すると共に齒や齒齦を藥効的に強化し、ムシ齒、齒槽膿漏を的確に防止します。

石鹸　衛生の根本は身體の清淨に始まります。藥の補助成分を配合した藥用クラブ特撰型石鹸を始め世界的に優秀を誇るカテイ石鹸・クラブ石鹸等いづれも強力な清淨作用によつて皮膚の脂垢汚れ、細菌を完全に除去し、皮膚疾患を防止すると共に皮膚の機能をたかめます。又手指の簡易な消毒法にもなります。

クリーム　クラブ美身クリームは特殊殺菌劑の配合によつて皮膚を淨化し各種の皮膚疾患を防止すると共に、適度の日ヤケ・雪ヤケ等の炎症を豫防し、更に皮膚浸透性強きホルモン、ヴイタミン(五大專賣特許)によつて皮膚に榮養を與へ、肌アレ、小じわを解消し健康美を積極的に増進します。

乳液　クラブ乳液は優れた清淨・藥効性をもつと共に皮膚浸透性強きホルモン、ヴイタミン(五大專賣特許)によつて皮膚を美しく強壮にします。特にアセモ、タヾレ、ひげそり後の手當、手の簡易な消毒等に家庭衛生常備液としての強い藥効力があります。

森永ドライミルク

完全母乳代用品

これまで幾百万の健康兒を育てて來た森永ドライミルクは母乳と同成分の消化の良い無二の優良粉乳です

VITAMINA+B+C+D=COMVITA

夏こそ……体を造る時！

どんなに暑い時季でも、臭くなく、樂々とお菓子の様に、おいしくのめるコンビターでビタミンABCDを充分に補給して下さい。

コンビターは、最も純粋で消化吸收し易く、V・AD含有量の豐富な産卵期の鱈肝油と、V・BCとを合理的に綜合一丸とした新發明で、その一日分のAD量は、普通肝油の二十瓦以上に相當する高單位を確實に保つてゐます。從つて、日々コンビターさへ常用すればV・ABCDの全部が一時にのめますから榮養不足に陷る心配は更になく、兒童の發育をグン／＼進め、又虚弱体質を根本的に改造し強化します。

ビタミンはA、Dだけでは尚不充分！

榮養劑としてV・ADを多量に含有する肝油のよい事は勿論ですが、同時にB、Cをも攝らなければ、理想的と言へません。殊に夏期は暑さの爲、胃腸其他の内臓の機能が著るしく鈍り、濃い油脂である肝油を常用すると、つひ消化不良、食慾不振、嘔吐、下痢等を伴ひ易いものです。ところがV・BCの特異な作用は、斯樣な副作用を全く解消するだけでなく、却つて胃腸等の活動を旺盛にし、消化を助け、便通を整へてAD分を完全に吸收し、肝油特有の榮養効果を一層高めます。

大人……一日……十粒前後
小人……一日……五粒前後

【包裝】三百粒　千粒

★藥店に有ります

服みよい 小粒肝油

コンビター

製法特許 新發賣品

發賣元 名古屋市東區東新町二 荒川長太郎合名會社

代理店 新京東三條 新京藥品株式會社

この新聞名を御記入の上三錢切手封入下さい見本進呈致します。

公會堂再建に滿場一致決定
復興委員會を設け早急具體化立案
きのふ委員會で協議

はからざる劫火に一夜にして烏有に歸した國都の名物、記念公會堂の善後處置に關する役員會は二十一日午後一時より祝町太子堂に於て▽理事長三浦總領事、▽常務理事關屋副市長、理事御廚關東局監理部長、牧田市公署財務處長、大原萬千百、得丸助太郎、田中卓二、四戸友太郎、小松兼松、松田彌三郎、穴澤喜壯次、李錦元、十郎、早川武夫、▽評議員赤羽一二、大木六二、松田谷太郎、荒木伸之、宇野常吉、柴田正、中村七之助、吉田廣盛、佐藤精一、淺井庄一郎、井下郁也、福田右一、公會堂假殿書記長等出席の下に三浦理事長議長となつて開會した、先づ假殿書記長より火災についての經過報告あつて後直ちに善後處置に關する協議に移り愼重研究討議されたが、結果再建に滿場一致可決した、卽ち記念公會堂は御大典記念事業として當時長春草分け邦人の汗と油によつて建築された由緒ある記念館であり長春時代の魂が入つてゐる、そして大新京としての驚異的發展を遂げた今日に至るまでこの建物の殘した功績は大きい、市公署に於て五百萬圓を以てする中央公會堂の建設案も漸次促進されつゝある模樣であるが、こゝ一、二年實現不可能と見られ中央公會堂とは別途の見地に基き飽くまでも記念公會堂の持つ歷史に準據して現在の地に可及的速かに復興再建すると言ふのであつた、復舊方法の具體的問題については記念公會堂復興委員會を設け研究の上この答申を待つてさらに役員會を召集最後的決定をなすことゝなり左の八氏を復興委員に任命同二時半散會した

牧田財務處長、大原萬千百、小松兼松、四戸友太郎、早川武夫、宇野常吉、柴田正、佐藤精一【寫眞は委員會】

勤勞學生隊戰士 けふ國都入り
聖鍬の使命果して

興亞の聖鍬を揮つて二ヶ月に亘る勤勞奉仕を恙なく果した滿洲勤勞奉仕學生班第一、第二、第三の各方面隊並に琿春汪淸、黑河、名獨立隊及び別動隊の七隊千七百卅一名は廿二、三の兩日着京するが廿三日午前十時から關東軍司令部前より忠靈塔に通ずる道路上に集合、藤縣總司令を先頭に四列横隊となり、堂々たる行進を開始、忠靈塔を參拜して同十一時關東軍正門前から協和會前までブラスバンドを先頭に大行進を行ひ、正午からは國務院で行はれる表彰式に臨み晝食を濟ませてから各班別行動をとり同夜三隊に別れて故國へ一路南下する

面會時間を決定

約二ヶ月に亘り大陸の炎熱と闘ひ尊い汗の生活を送つた滿洲建設勤勞奉仕學生隊は輝やかしい成果を殘していよいよ内地に歸還する事になり廿二、三の兩日來京するが、實踐本部では奉仕隊員と知人の面會の便宜を圖るため時に左の時間を割く事になつた

△第三方面部隊（昂々溪配屬）廿二日午後六時より新京

△商業學校（一泊）△第一方面隊（牡丹江省配屬）△第二方面隊（住木斯附近配屬）黑河獨立隊廿三日午後四時より五時半迄ヤマトホテル廣場

△別動隊（琿春、汪淸獨立隊）廿三日午後二時半より三時迄ヤマトホテル廣場

便所を知らぬ男

二十一日午後三時三十分頃警護隊驛詰所員が待合室を巡視中、一、二等洗面所の鏡を前に平然と洗面器に小便してゐる滿人男を發見、不埒者めと右は詰所に連行し取調べると右は九台縣石碑子村放牛溝屯の牌長李開籍（三三）と云ひ、商用を濟して歸るべく列車を待合はすうち小用を足したくなりあまり慌てたので洗面所を便所と間違へての仕業と判明、さんざん油を絞つて釋放したが今時近親千萬な男もあつたものと詰所員一同苦笑した

松田興銀理事前線慰問

滿洲興業銀行に於ては國境方面に於て活躍中の皇軍將士並に傷病の勇士慰問の爲去る十六日松田理事及び栗田庶務課長を派遣したが、同理事及び課長は海拉爾滿洲里方面を振出しに更に黑河方面に迄行程を延ばし出來得る限り廣範圍に亘り前線將士を慰問の上來る廿五日頃歸京の豫定

鐵泥棒橫行

西三道街唐子胡同新生鐵工廠方に二十日午後家人不在を奇貨に侵入した賊に鐵管頭十五個時價二百五十五圓を、又平泉路祖四川正さん方に同日午後十時頃押入つた賊に各種鐵管九個時價六百八十圓を何れも竊取されてゐるのに氣づき四道街署に屆出たが鐵筋資材不足を來してゐるのに眼をつける鐵泥が〻橫行してゐる

根城は樹の上 マンホール邸宅
住宅難二人泥棒捕る
檢索も平氣、隱れ家新戰術

泥棒にも住宅難あり?、一は爲よろしく樹上を根城に、他はもぐらイーヤンにマンホールを宿と定めた二名の泥棒が相續いて順天署に擧げられた『住宅難と泥棒』と題して國都市民の朝の食卓に贈る話題二つ

◇その一樹上の泥棒＝去る十四日午前三時ごろ、市内櫻木小學校の手工室の窓硝子を破壞して侵入した怪漢が兒童の手工用品二十點時價五百圓を竊取した事件があり、引き續いて同小學校附近の住宅で同樣手口の盜難が頻々として起るので、順天署小林刑事は必ず小盜兒市場に出るものと見込をつけ、市内小五馬路小盜兒市場の古物商を一つ一つ虱潰しに調べたところ、二十二日小五馬路古物商張蕊泡（二四）の店頭で「マーク」に見覺えのある贓品を發見、更に家宅搜査の結果、張は多量の贓品を隱匿してゐることが判明したので贓物故買の罪で本署に留置取調べを進め同人に贓品を賣つた男は本籍熱河省青龍縣生れ、元日本橋通雜貨商梶原洋行にボーイとして勤めてゐたことのある劉芳（二六）なることが判つたが、劉芳の住所が皆目解らず「何でも八島小學校附近の樹の上に泊つてゐるらしい」と言ふので菅原、王、張の三刑事は二十日深更永樂町普通學校附近の樹木を片ッ端しから鳥の巢探しよろしく調べて廻り遂に普通學校校庭東側に立ち並んだ樹の上に板を二枚並べてその上に就寢中の劉芳を發見、懷中電燈で照らして「降りてこい!!」「いや降りぬ」と押し問答の後棒でつゝいてドサリと路上に落ちたところを折り重なつて逮捕した

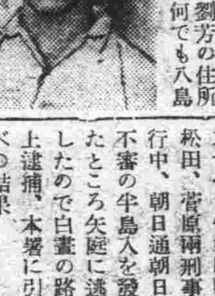

【寫眞】樹上の隱れ家（×印）と犯人劉（圓内）下はもぐら泥棒金】

劉芳はボーイを馘になつて後櫻木小學校手工室を初め白山公園附近日本人住宅に侵入して手當り次第に窃盜を働いたことを自白、件數十八件、被害額は二千圓に達してゐるが贓品は古物商張と共謀の上處分して五百餘圓金に換へリユーとした協和服まで買ひこんだが深刻な國都の旅館難と住宅難で借家がなく且つ旅館等では一齊檢索に引つ掛る怖れがあるので前記の樹上や公園の樹上を宿舍としてゐたことが判明、聽書の住所欄には「白山公園、普通學校々庭、其の他公園の樹上」と記して係官を苦笑せしめてゐる

なほ樹上に住居して蟻の這ひ出る隙もない二十日の首都警察廳全警官の一齊檢索を巧みに潛つた新戰術の犯人劉芳逮捕の端緒をつくつた小林刑事は先般順天署配置となつた警視廳組の一人で初のお手柄である

◇その二地下に潛る泥棒＝二十一日午後四時ごろ順天署松田、菅原兩刑事が市内を密行中、朝日通朝日座前で擧動不審の半島人を發見、誰何したところ矢庭に逃走しようとしたので白晝の路上で格鬪の上逮捕、本署に引致して取調べの結果同人は朝鮮慶尙南道蔚山郡生れ無職金泰鳳（二〇）と言ひ本年六月來京以來市内白山公園內マンホールを根城として順天署管內日本人住宅街を荒し廻り件數二十件、被害額三千圓の窃盜を働き、贓品は古物商に賣却して遊興に費消してゐたことを自白した 同人の根城としてゐた白山公園のマンホール內には盜んで來た板を持ち込んで速成の寢台を造り、同じく盜品の豪華な毛布、女用の色も鮮やかな蒲團を持ち込み、それにくるまつて地下の冷えを凌いでゐたもので、板の上には香水の瓶まで並べられてあり豪奢な彼の邸宅（?）には雜居組の警官は目を瞠つてゐた、尙順天署では鍋ケ丘南方マンホール內の殺人死體事件もあつたことゝてマンホールは嚴重に監をして置く樣希望してゐる

逃げる不審者を タツクル逮捕
一齊檢索に協力 馭者君お手柄

二十日夜行はれた首都警察管下各署の一齊檢索が終つた十一時三十分頃、檢索の網を潛て新京驛に一時退避してゐる不良徒輩あるを採知した、警護隊では、新京戶出司法主任以下刑事、驛詰所員總動員して構內の一齊檢索を行つた結果、一、二等待合室を塒としてゐるルンペン半島人、滿人邦人の擧動不審者二十數名を檢束留置したが 中に惡事の發覺を恐れてか監視の隙を窺つて脫兎の如く逃走した一半島人を追跡する所員を認めた、折柄客待ち中の馬車馭者が件の男がビユーローー横に來たとき客馬車上から飛びつきこのタツクル見事決つて難なく縛につけた外 邦人擧動不審者中には大學を出たと云ふインテリが混り何やかやと屁理窟を並べてゐたが同隊では時節柄これら檢束者を嚴重取調べてゐる

治安司法關係審議を完了
全聯處理第三部幹事會終る

全聯處理第三部（治安關係）第五次幹事會は二十一日午後二時より協和會中央本部會議室に於いて開會 治安部 黑岩徵藥科長、司法部 宮本檢察科長代理、杉田事務官、交通部 拔水運科長、天野監理科長、小森鐵道科長、新川參事官、滿鐵 宅崎鐵道課長代理、電々 杉山放送課長代理、勞工協會 土屋管理課長、協和會 恆吉輔導部長その他幹部出席議案九件を上程審議の結果三件を解決二件を一部解決し一件を保留他の三件を解決不能と決定同四時散會したが、本會議を以て治安司法關係全議案の審議を完了第三部幹事會を終了した、尙上程議案の審議結果概要は次の如くである

＝治安關係＝

一、國軍の待遇改善に關する件（三江省聯提出＝解決）國軍待遇改善問題に就ては逐次各方面に於て改善せられつゝあり昨年來改善せられたる事項卽ち（一）軍士兵に對する俸給々與に就て（二）糧秣に就て（三）討伐出動部隊に就て等いづれも增額をなせり

一、國軍用營舍及家賃增額に關する件（牡丹江省聯提出解決）國軍に於て所要の兵營其他建物は從來からの國有財產と既定計畫に基き逐次新築する建物とを充當し尙不足する分に就いては民有其他の土地建物を借上げ使用しあり、長期に亘る借上は軍管區軍需處長と所有者との間に於て協定し貸借契約を締結しあり、而して借上料は其の場所家屋の程度等により一樣ならざるも現地に卽應せる如くなしあり、安樂鎭及淸和鎭に於ける借上家屋は昨年八月第六軍管區司令部の調査によれば官用として使用しあらず

一、第八號討伐軍用糧秣運搬夫に對する補助增額に關する件（吉林省聯提出＝一部解決）本件に關しては各關係機關並現地側と連繫を取り民生を考慮し一般民衆に對し努めて妥當なる代償を支拂ひ地方一般民衆に對する迷惑負擔は極力輕減せしめあり、尙滿人夫の戰殁又は不具廢疾となりたる時本人又は遺族に對し次の如く支給せらる（一）戰死戰疾死救恤金二五〇圓（二）不具廢疾救恤金、第二號障害等差第五級以上の者二五〇圓以内、第三號障害等差第三級以上の者一〇〇圓以內、第三號障害等差第四級乃至第五級の者五〇圓以內（三）療治救恤金三〇圓以內、但し軍醫又は警察醫にして認定之を診斷書に記載するものとす

一、旅行證明書等下附に關する件（熱河省聯提出保留）

＝司法關係＝

一、監獄內に醫藥所設置に關する件（熱河省聯提出＝解決）我が國の監獄作業は特別會計制度の施行により長足の進展を遂げ本部に於ては之が經營の統制上左の原則を定め各監をして之に依據せしめつゝあり（一）本監に於ては官業を以て主となし工場設備を充實し刑期一年以上の者を本監に移し强制作業を課すること（二）分監に於ては請負業を主と爲し一年以下の受刑者をして勞力提供を爲さしむるの外監內一般の雜役に從事せしむること

一、監獄建築に關する件（熱河省聯提出＝一部解決）吉林監獄は未審監の所在地をして司法機關改組計畫案に依り康德六年度に於て區法院の設置を見る豫定なるに付之が實現を見たる上在監者數の增減狀況に基き分監の新建築を確立するを最も永久的にして且適切なるものと思料す、故に明年度營繕豫算の可能範圍內に於て新建築を考慮中なり、既決未決在監者に關する隔離拘禁及適當の場所を定め監督は在監者の運動に關する事項については前者は逃走又は證據湮滅等訴訟進行上の妨害を排除するため後者は在監者の保健上何れも最も注意すべき事項なるを以て本件について既に該本監及分監に對し適切に處理方通牒濟なり

尙左の三件は解決不能と決定した

一、專任審判官派遣に關する件（吉林省聯提出）

一、司法分廷設置に關する件（龍江省聯提出）

一、區法院の審判官檢察官の長期駐在或は專任駐在官の派遣に關する件（龍江省聯提出）

雨でノーゲーム
＝五回まで氣の乘らぬ凡戰
電業對電々二回戰

電業對電々定期野球二回戰は廿一日午後四時三十分より兒玉公園球場に於いて大辻（球）近藤、柳原、山本（壘）四氏審判、電業先攻で擧行されたが試合は兩軍の起用した砂口西川兩投手の凡投に頗る氣の乘らぬ凡戰に終始し、電業は二三回に五點を擧げて優勢であつたが五回の攻擊が終ると間もなく豪雨襲來し五時三十分試合を一時中止し雨のやむを待つたが續行不可能となつた爲め杉田稻田兩主將及び大辻球審と協議した結果ノーゲームと決定し全滿選手權大會終了後行ふことになつた

	1	2	3	4	5	計
電業	0	0	2	3	0	5
電々	0	0	0	0	0	0

（電業）	打	得	安	犧	盜	三	四	失
（二）杉田	3	1	1	0	0	0	0	1
（一）吉井	2	0	0	0	0	0	1	0
（中）有村	2	1	0	0	0	0	1	0
（右）竹內博	2	1	1	0	0	0	0	0
（左）長谷川	3	1	2	0	1	0	0	0
（捕）淺原	2	0	2	0	1	0	0	0
（三）竹內諄	2	0	0	0	0	0	0	0
（三）（著町）	0	0	0	0	0	0	0	2
（投）西川	2	0	1	0	0	0	0	0
（遊）緖方	2	1	0	0	0	0	0	0
計	20	5	7	0	2	0	3	3

（電々）	打	得	安	犧	盜	三	四	失
（中）金村	3	0	0	0	0	1	0	0
（二）（丹）	0	0	0	0	0	0	0	0
（二中）野村	3	0	0	0	1	0	0	0
（一）村田	3	0	1	0	0	0	0	0
（左投）稻田	3	0	2	0	1	0	0	0
（三）森下	2	0	0	0	0	0	0	0
（遊）廣田	2	0	0	0	0	0	0	0
（捕）高木	2	0	0	0	0	0	0	0
（投）砂口	2	0	1	0	0	0	0	0
（左）（川島）	0	0	0	0	0	0	0	0
（右）奈須	2	0	1	0	0	0	0	0
計	22	0	5	0	2	0	0	0

▲二壘打 竹內博 ▲併殺（野村、村田）（稻田、野村、村田）▲殘壘 業3 電7 ▲試合時間 一時間

基督教會特別講演

中央通日本キリスト教會では二十二日午後八時から左の特別講演會を開催する ▽南洋博道の體驗 ヒリツピン・ダバオ教會牧師 大久保忠臣

プロムナード

低溫生活が高唱されてゐるとき滿洲國官廳の煖房は餘りにも焚き過ぎるといふ聲が集中煖房を管理してゐる需品局汽罐士の口から叫ばれることは一寸皮肉に感じるが▼汽罐士の語るところによると汽罐の石炭をどんなことがあつても明日まで持たせぬと罐が割れるとやきもきしてゐる氣も知らないで官廳のお偉方は▼ワイシヤツ一枚になり汗ばんだ顏をほてらせながらも室内が寒い石炭をどし〳〵焚けと怒鳴り散らす、命令だから止むと得ないもの、この時の我々の心中を察して貰ひたいとは彼らの切實な叫びであらう▼官吏の綱元滿總務長官にこの聲をはつきり耳に入れて頂きたいものだ

清眼堂　清眼堂
軍用双眼鏡
プリズム双眼鏡
六倍——十二倍　卅五圓より二百圓
四倍——六倍　五圓より四十圓
清眼堂
新京吉野町　電③二三九二
大連連鎖街　電③一四一七
奉天春日町　電③三三〇六

お茶と茶道具は みどり茶園 電話（3）四七七〇番

運勢
適確なる運命鑑定は信用のある易斷所で
高島の活斷こそ千金の價値!!!
運勢 適業 相性 家相 姓名 病氣 其他
場所 新京寶山百貨店前 高島易斷所

御宴會は
時に御勉强致します 八十名樣まで
御懇親會
御商談に
實質と味覺自慢
獨特の紅日本料理
割烹 新京
富士町二丁目 電③二六〇一

社員募集
男子事務員 若干名 但し内地人にして會計事務に經驗ある者
女子事務員 女學校卒業程度の者
右希望者は年齡を問ず自筆履歷書持參午前十時より正午迄に御來社乞ふ
中央通兒玉公園前 石油販賣會社

詩吟講習會々員募集
詩目 漢詩、和歌の朗詠
期日 九、十月二ケ月間短期講習
日時 每週、火曜、金曜 二回（午后七時半より）
指導者 𥶡部吟嶺
場所 新京祝町聖德太子堂二階
會費 五圓但し二ケ月
申込所 新京大同大街東京海上ビル 東光書苑
〆切 八月三十日
入會御希望の方は東光書苑御申込下されば趣意書會則申込書御送附致します
主催 新京詩吟普及吟嶺會

セパード仔犬分讓
一、父マツクス MK、七九號 牝三 七月九日生
　　母リタ　MK、八四六號 牝三
一、父ベアー 目下申請中 牝五 七月十三日生
　　母クラー MK、八四七號 牝五
右分讓す希望者は至急申込まれ度し
大經路舊治安部內
滿洲軍用犬協會新京支部
電（2）六七七五

美化された御座敷と シーズンの御料理
五馬路の新富
料亭 新富
電②三七八六

營業課目
各種自動車販賣
自動車一般乘用
貨物自動車自家用向
分品其他諸機械部
在庫豐富
福東商會
代表者 毎熊一郎
大連市常盤町三八（連鎖街交番隣り）
電話 長③四五四九番

女人果

小栗虫太郎作　中島喜美畫

鬼胎地獄（仲子の手記）（百二十三）

『君の女？』
十八郎は、怪訝さうな顔をして、
『知らんよ。また、儂が知る道理もあるまい。』
『さうでせうか。』
李は、眼を瞑じたが薄くみらき、
『では、』
と、冷笑たつぷりに云つた
『これが、御存知ない――さうですか。あなたと、王碧華なら、他人ぢやないと思ひますがね。』
『えつ、碧華が……』
その駭きは、恐怖とはちがひ、まつたくの意外からであつた。
十八郎は、八仙寨の樂妓王碧華を連れだし、いまは、妾として牛込邊に圍つてるのだ

（その、碧華……）
（王碧華が……）
じつに、十八郎にとれば、寢耳に水以上であつた。
『悪い虫が付きました、ねえ社長』
李は見るからに卑屈さうな笑をうかべ寢取られた、目前の男に無言の嘲罵をあびせ掛ける。
『その虫も、大陸の、南京の虫でした。ねえ社長、あまり間が遠退くと、こんな事になります。』
『……』
『碧華も、御寵愛が足りなければ浮氣の虫を起します。』
（此奴が、）
と、その傍はら……
碧華の、なよやかな肢體を思ふと、くわつと逆上せてくる。
しかし、十八郎には、なんの反抗も出來ぬのだ。
一切を、相手に任せ引き廻され、更に、恥を締られて、しこたまと絞られるのだ。
と、李の蹠が悪戯つぽく動いた。
此處で一つ、碧華から聰いた證言を、もとの、十八郎の口に押し込んでやらう――とい

つた。十八郎の闇を曝かうとする、閃めいたものが、瞬後に消えてしまつた。
『ですから、さつきの吸取紙の、出所がお分りでせう。』
『ふむ。』
十八郎は、如何にもだらしなく、頷いてしまつた。
いや、この場合さうするより、外にないのだ。
『八仙寨で……あなたは怖い仕業をなされた。』
『貴方は、豪族戴子岐の財寶が欲しくなつた。それは、以前吹江女醫の父算哲が保管して蜀樂院といふ、寺にある佛像のなかに隠してあつた。』
『……』
『それを、あなたはあの暗號から解いたのです。ねえ、これは僕の想像ですが、當つてでせう。』
『……』
『ところが、その佛像の下には、もう一つのものがあつた何でせう？それは、遙々吹江家まで通ずる、地下の間道だつたのです。兵亂、飢民、土匪の襲來――さういつた、危險の多い土地では當然のことでせう。しかし算哲は、襲つた死があまりに急激だつたゝめそれを娘に、云ひ遺す余裕がなかつたのです。』
『……』
『しかし、貴方は二つながら發見された……』
李の、面上が微かに朱ばんで來た。
『すると、此處に戴家の財寶を窺ふに就いて、邪魔者が二人ゐる。』

新京 三好野 ダイヤ街（永樂町一） 電話③ 三四三／四八四

我が國医學界の大恩人 獨逸ベルツ博士

血液と遺傳
病毒を治療して健全な家庭を創れ

無毒健康は國民の義務

親の血液は子供にどんな影響を及ぼすか 病毒の人は殊に御注意

昔からよく血筋を引くと云ふ事が傳へられ、あの家は中氣の血統だとか、肺病だとか、或は癌の血統だとか、結核等の場合には眞劍に考へられて居ります。現代醫學では何れもこれ等の病氣の遺傳説は否定されて居るにも拘らず、どうしてこれが問題になるのか、それは斯うした血統にはどうしても同じやうな病氣に侵され易い體質の子供が生れるからであります。

其の點で最も多くの方々が惱まされ、又被害の甚大なのは梅毒であります。梅毒は他の病氣と違ひ醫學上からも唯一の遺傳病として、その豫防と治療に種々苦心されて居りますが、これが撲滅に非常に困難なのは一度此の病氣に罹り治療が不充分であると潜伏性となつて、血液や淋巴液は勿論、全身に毒素が潜在して居て五年十年永い人になるとそれ以上も經過してから色々な病氣を起し其の子供にまで遺傳させてしまうからであります。

よく流産や早産を繰返したり折角生れた子供が虚弱や不具であつたり、發育が悪ふやうでなかつたり、或は子供の頭は普通の子と變りなかつたのが年頃になつてから、急に頭や身體が變になつたと云ふので醫師の診察を受けて第三期梅毒で腦や内臟が侵されて居る事が發見され今更乍ら梅毒の恐ろしさを認識される人々も決して少なくありません。

然しこれ程根強い厄介な梅毒も治療の方法さへ良ければ割合早く治る病氣で、子供に迄遺傳させずにすむのであります。これには絶えず病狀に注意する事が肝心で、若し頭重、耳鳴、肩凝り、動悸、吹出物、手足の痺れや痛み或は體が疲れたり、血壓が高くなつて不眠に惱んだり、何となく身體が大儀で神經衰弱にでも罹つたやうに頭が始終ボンヤリして居ると云ふ方がありましたら、一日も早く血液檢査をして、病院が梅毒だと知れたら、信用ある專門藥の治療を受けるか又は、獨逸ベルツ博士で有名なベルツ丸を服用して徹底的に治療する事が何より大切であります。

驅梅内服藥ベルツ丸は、梅毒治療の專門藥として初期梅毒の治療には勿論、特に二期三期と進行した梅毒の治療に好結果が得られる獨特の藥ですから、永年惱む梅毒、體毒、しつ毒、横痃、ひえ毒、痳毒、潜伏梅毒、遺傳梅毒、腦梅毒、動脈硬化、便秘、吹出物、リウマチス等凡て梅毒が原因して起る疾患に試み非常な評判ですから是非一度御實驗下さい。

服用體驗者この喜び

それではベルツ丸を服用するとどんな現象が起るか先づ血液や淋巴液、脊髓液が次第に淨化されて、全身の毒素は大小便と共に體外へ排泄される結果、新陳代謝の機能は旺盛になつて、胃腸を始め凡ての内臟器官の働きは活潑になり、食慾は進み、體力は充實して、心身共にサツパリとし血液も綺麗になつて、無毒健康體になる事が出來ます。

從つて服用體驗者からは、御蔭樣で永年惱んでどうなる事かと心配して居た梅毒が日増に輕快し愉快に仕事が出來るやうになつたとか、頭重、耳鳴、肩凝り、便秘、吹出物などで始終惱んで居たのがベルツ丸の服用でよくなり、血壓も下り、夜分氣持よく安眠出來るので迚も元氣になつたとか、二度も三度も流産しもう子寶には惠まれぬと悲觀し淋しく暮して居たのが、毒氣のない丈夫な子供が生れ家庭が急に明るくなり、こんな嬉しい事はないとか、數へ擧げれば數限りない讃辭が參つて居りますから、梅毒に惱み子寶に惠まれぬとか、又はこの非常時に思ふやうな活動の出來ぬと云ふ人は是非ベルツ丸の服用をお奬めします。

病毒と體毒に効果を誇る
ベルツ丸
獨逸ベルツ博士 SUZUKI NIPPON-SEIYAKUSHA
（主効）梅毒、體毒、痳毒、横ね、しつ毒、ひえ毒、せきずる疹、腦梅毒、遺傳梅毒、リウマチス、皮膚病、ニキビ、動脈硬化症、便秘症
（藥價）二十日分三圓　三十五日分五圓　七十五日分十圓　（徳用）二十圓　（家庭用）三十圓　送料内地各十五錢
本舗 東京市日本橋區濱町三丁目 鈴木日本製藥社 社主 鈴木壽二
振替東京百五番・電話茅場八十番・九十番
（全國有名藥店デパート藥品部にあり）

◇廣告料◇ 三行 一回金六十錢　五行 一回金八十錢　十行 一回金一圓八十錢

古物 丸八商店 吉野町二ノ一八 電3六〇四一番

看護 婦附添婦家政婦募集 中央看護婦會 新京入船町 電3四五〇一番

看板 南海社 電3二四八四

恩給 擔保貸付 大連市西公園町一 恩給金庫

外務 社員招聘 第一生命新京支部 新京中央通四二 電3四九五九

代書とタイプ印書は 東一條通稲荷神社南約一丁 南渕堂で 電3五一三六番

牛乳 新鮮優良完全殺菌 一合七錢 電話(2)五四三六番 ウシミロ 新京南關 協和牧場

女中女給車掌店員ボーイ其他 男女職業紹介 募集 日、滿人 ダイヤ街梅ケ枝町備野ビル 國和紹介所 電3六七〇九

トラックの御用は 平野工務所 祝町五丁目六 電3五四五四 機械荷物土建材料運搬

失業路頭に迷ふ者 人を求めたき者 共に本會へ 新京東三馬路 電2一〇八五 自疆會 自疆會結婚媒介部 ドシ〳〵御申込下さい

工事の御用は親切確實廉價をモツトーとする 水道煖房 大徳煖房商會へ 電話3六四六六番

トラックに依る運搬 大和運輸公司 電3六九〇八番 引越及建築土木料一般 農産物麻袋の準備有り

ほねつぎ 今辨慶整骨院 滿鐵病院東正門前 電3五三六一番

お茶とお茶道具は みどり茶園 新京吉野町一丁目 電3四七七〇

紫雲社 看板 塗装 新京大經路九四號 電話(2)二一六三番

整骨 中等學校各官衙會社御指定 小原整骨院 錦町三丁目一ノ二 電3二六八四番

たゝみ 室町公學校前 鶴殿兄弟商会 電③二四八二

ほねつぎ 中央通り 中央通警察署前 末松接骨院 電3二三〇三番

印刷及帳簿 三友社 新京永樂町 電話3三四二四

御藥子 玉屋 ダイヤ街 電③五三九二

お祝物は

電話金融 低利で敏速に 白金・金・銀 高價買入 横濱屋質店 梅枝町一丁目 電話3四四七七番

灸・はり あんま 遠近を問はず敏速に御伺ひ致します 愛化堂 東二條通三九 電話3三二五三

○の御用は 質 ダイヤ街（丸石商店前） 荻本質店 入船町一丁目 電話(3)六二六七

難病に 淋疾 電氣治療 神經痛 ロイマチス 痔、タムシ 脚氣 肋膜 婦人病 東京光線 新京療院 曙町四脇坂ビル（長春寺前）

質 第七博号屋 三笠町三ノ廿十 公會堂裏 電3五五三六

かんばん 玉江 電③三八二六 新京キネマ前

カメラ修理 新京銀座 乾寫眞機店 電話3三三九〇

タイプ印書 飜譯・立案 謄寫・代書 祝町二ノ一四 新滿社 電話3三三八七

特效藥安心散 慢性花柳病、皮膚病 關節炎、神經痛 リウマチス 特効あり御試藥を乞ふ 浪速町二丁目十八番地 吉光堂療院

鍼灸 浪速町二丁目十八番地 東二條通交番前 吉光堂療院 電3三七三六

家傳 お灸 ▲神經痛 ▲肋膜炎 ▲婦人病 ▲カリエス ▲胃腸病 ▲ロイマチス ▲淋病 ▲痔 ▲小便 ▲中風 ▲脚氣 ▲あんま特設 中央通（大阪商船横） 清水堂鍼灸院 電話3六七二七番

質 新古衣裳 切見大物夏 益豊質店 三笠町三丁目一五 電3二七七七番

新京ダイヤ街 割烹 温泉閣 電③五一八五 六五八五 清涼 川魚料理 開始 御宴会は（十人様以上）特に御相談 四円會料理五品酒一本 五円會料理七品酒二本 肉鳥專門 わかもと 電③五二八五

電話賣買 電話金融 岩見電話店 永樂町三ノ一一ノ四 八島小學校前 電3・5909番 電話月賦販賣

省認 タイピスト養成 授業 午前、午後、夜間 入學隨時 規則書進呈 新京新發路一〇五號 省沼タイプライター 滿洲直賣所 電(2)四四五三 四四五三番

電話及金融 高價買入 月賦販賣 金融即時・長期秘密 電話の御相談は最も信用ある 荻本電話店 （御用の方は3六二六七） 新京入船町一ノ二二（ダイヤ街丸石商店前）

斯界の權威 タイプライター タイピスト生徒募集 日本タイプライター株式會社 新京朝日通一八一 電話③3338 5684

質 勉強 極く簡單 質流品大安賣 愛知屋 東二條通二五 朝日社隣 電③三五九五

美味營養 うなぎ 天ぷら 相生 出前迅速 東一條通五二 電③八七四

質は七福屋 貸出勉強 流品大安売 入船町一丁目（昌栄ビル内） 電話③五五四九番

料理 大吉 富士町三ノ三 電③三一五九

難病に 電氣治療 慢性淋疾 神經痛・ロイマチス 痔・タムシ・脚氣 ロクマク・婦人病 東京光線 新京療院 新京曙町四丁目 脇坂ビル（長春寺前） 出張治療器御貸付致します

中小商工金融 迅速・便利 東省實業株式會社 所在 新京特別市大同大街四〇六號 東拓ビル内（電2四九一七）

大阪商船出帆
門司、神戸行 扶桑丸 八月廿三日 吉林丸 八月廿五日 うすりい丸 八月廿六日 鴨緑丸 八月廿八日 熱河丸 八月三十日 うらる丸 八月卅一日 黒龍丸 九月二日 （午前十一時大連出帆）
三角、鹿兒島那覇行 大同丸 七月廿一日 午後三時大連發
事務所 大連・奉天・新京・哈爾濱・驛とビユーローで連絡切符發賣

北日本汽船
敦賀直航
●はるぴん丸（月三回） 羅津發毎月六ノ日後四時 清津發毎月七ノ日後四時 敦賀着毎月九ノ日前七時
●氣比丸（月三回） 羅津發毎月一ノ日後四時 清津發毎月二ノ日後四時 敦賀着毎月四ノ日前七時
新潟直航
●滿洲丸 ●月山丸 ●さいべりや丸
羅津發 六日、九日、十二日、十五日、十八日、廿一日、廿四日、廿七日、卅日、
清津發 七日、十日、十三日、十六日、十九日、廿二日、廿五日、廿八日、一日、四日後四時
新潟着 九日、十二日、十五日、十八日、廿一日、廿四日、廿七日、卅日、三日、六日前七時
切符發賣所 新津、清津、國際運輸支店及各地ビユーロー 鮮車連絡切符ハ各主要驛ニテ發賣致シマス 代理店國際運輸清津支店 航路案内、貸入用ノ方ハ國際ヘ御請求ニナレバ無料進呈致シマス

パン 特製品カステーラ 學校 官廳 商店 御用達 カネタ製麵麭工場 西四馬路電話(2)一八六六番

料亭 桐壺 梅ケ枝町 電三・四七九〇 二一二四

原法律特許事務所
民事商事刑事訴訟 法律顧問及鑑定 會社組合設立手續 特許商標出願審判
新京事務所 新京曙町三ノ二四 奉天事務所 奉天浪速通十八番地ミヤコビル
衆議院議員 日本辯護士協會理事 日本辯理士協會理事 陸軍大臣指定軍法會議辯護士 律師 辯理士 原惣兵衛
律師 法學士 小松久雄
陸軍大臣指定軍法會議辯護士 律師 法學士 田崎昌亮

電話特融 （大口優待） 心地よく 簡易有利に金融致します きちや 電話③五二七八 東京屋

取扱品目 各國羅紗洋服附屬品一式 東亞ペイント諸建築材料 日滿商事石炭指定販賣店 加藤洋行新京支店 新京日本橋通 電話 羅紗部3二〇三二・五三八八 建築材料部3二三七三

質流レの洋服色々 新京祝町三ノ三 三浦屋質店内 電③三七五番